大光報

廣州版
（總社）
社長：陳錫餘
TAI KWONG PO
(THE IMPARTIAL & ENLIGHTENING JOURNAL)
CANTON, KWANGTUNG, CHINA.
THE NORTHERN KWANGTUNG EDITION - KUKONG
THE SOUTHERN KWANGTUNG EDITION - CHIKHOM
THE EASTERN KWANGTUNG EDITION - SWATOW

總社社址：廣東廣州光復中路七十四號
總社電話：編輯部一一五七四三；經理部一一五七四三；營業部一一八八五
總社電報掛號：廣州一一四七
粵南版：廣東湛江赤坎光復路
粵北版：廣東韶關風度路九十二號
粵東版：廣東汕頭市昇平路七十四號
海南版：廣東海口新華路十一號
今日出紙兩大張
報費零售每份國幣一千伍百元（外埠另加郵費）
中華民國二十八年七月七日創刊
新聞紙第二七九七號

河南 西關 成珠月餅大贈送

選料最靚，裝潢華麗，送禮親友，最為名貴。贈送「小鳳餅」馳名兩百載，風行各大埠，良機勿失

農曆八月初一日起一連十五天

河南南華中路 電話五〇三五五
關西第十甫路 電話一五〇二五

南關樂善戲院招聘女性業務人員啟事

本院全部革新換裝英國最新嘉利四十型影聲機，為配合優良設備，務求盡善盡美起見，從新公開招請靜立盤及售票員若干名，有意者請於即日起至九月廿九日止，每日下午一時至四時攜相片來院口試，待遇從優

大公聯誼社（前保安處及暫二軍同寅）啟事

茲為紀念鄉故軍長洪醫師結各同寅情誼起見，乃有組設本社之發起，經依章報請即日開始會員登記，社址暫設惠愛中路式〇四號（鶴林）三樓崇典律師事務所，凡屬前保安處及暫二軍同寅請即到上址登記，並訂定九月廿八日上午九時假座文德路留法同學會開成立大會，敬希各同寅踴躍參加（繳茶點費一萬元）共勵厥成此啟

伍德元肺病診療所遷移啟事

本所現遷往仁濟路二號A廣協樓（眞光學校隔隣）伍醫師照常駐所診症，諸君惠教請移玉步（電話一三八四零）

培英聯社緊急通告

逕啟者，社友黃祖傳君本月四日於赴平途中病逝於廈，噩耗傳來，不勝婉惜，同人等深痛益友之喪，特定本月廿八日（星期日）十一時假母校富你敦堂舉行追悼大會，除分函各社友外，特刊報端，願凡黃君之戚友同學屆時赴會同表哀思

（弔儀請交母校張志雄君代為收）

聯社社友會主席勞錦泉啓　追悼主席余炳晉

交通部民用航空局招投石方開標啟事

查本局修建白雲機場第一期石方工程登記招標承包商資格業經審查完竣，茲定於本月三十日下午二時在白雲機場廣州航空站辦公廳開標，凡承投各商前經收到本局通知書者，務希依時到白雲機場廣州站投標，毋自貽誤，除分函外，合行登報通告

廣東實業公司順德糖廠截止蔗農申請登記通告

查本廠本年度應用原料蔗，前經奉令分區設處辦理蔗農登記，茲據報登記蔗額即已超過本廠全季需用數量甚鉅，為免蔗農徒勞起見，除分飭各地登記處停止申請登記外，特此通告週知

中華民國卅六年九月廿五日　公儲採字三二七號
廠長葉公武

楊永泰紀念醫院開始門診

內外 小兒 婦產 科

時間每日：上午九時至十二時 下午二時至五時
贈診時間：每星期一三五日 下午二時至五時
院址：沙面鹽和路卅一號之一　電話：一二零九四

訃聞

元配楊麗卿女士痛于中華民國三十六年九月廿一日亥時疾終穗寓內寢，距生於民國紀元前三年，享年三十有九。不孝毓賢、國賢等隨侍在側，親視含殮，遵禮成服，茲涓詹於本月三十日上午十二時在大德路別有天殯儀館設奠，下午二時發引，權厝大北福裕山莊，擇吉扶柩回鄉安葬，哀此訃

恕訃不週

夫葉公武　子 毓賢 國賢（訪賢）　女 素蓁 素芳 素芬 素華 素薇 念麗 泣啟

訃聞

配室郭夫人痛于民國三十六年九月廿四日（農曆八月初十日）亥時壽終內寢，距生於中華民國八年五月□日辰時，享年二十九歲，謹定於國曆十月一日（農曆八月十七日）上午十時假大德路粵光公司七禮堂家奠，十二時發引安葬粵光公司樂園，哀此訃

治喪處：大德路粵光製殮公司　電話一三八二二

童子畏 李男 晨蓀 毓慈 女 清琪 毓虞 毓思 毓華 姪 禪笙 泣啟

訃聞

先慈譚瑞雲太夫人痛于九月廿五日下午三時十五分病逝廣東醫院，享年五十六歲，謹擇九月廿六日正午十二時在大德路粵光製殮公司大殮，同月廿七日下午二時發引安葬粵光牧場，哀此訃

子 司徒亨 仲 潤烈　女 薇　長適郭　媳 馬容愛　孫女 少娟 泣告

廣東省立海事專科學校續招輪機系新生一班

報名日期：九月廿三日至廿六日止
報名處：本市西村培塽本校
考試日期：九月廿八及廿九日上午
考試地點：本校

維大洋行 經售上海泰山牌士敏土

欲購諸君請駕臨面洽
地址：六二三路十二號（即東橋對面）
電話：一三四六四號

廣東公路處招商踏勘廣越路織水段橋涵工程公告

茲有廣越路陽江及電白縣屬由織窖至水東段大小橋共三十五座，共長約八百公尺，涵洞九十六座，招商承建，定於本月廿八日出發踏勘工地，凡在本處及交通部第三區局已登記合格之甲等營造廠商如有意承辦是項工程者，希即前來本處工務課登記，收取工程數量表，於十月三日到達陽江龍車路本處陽江工務所集合，由本處派員引往踏勘，然後定期招投，特此公告

廣東公路處啟

國立唐山工學院三十六年度廣州區招考新生揭曉

錄取

土木工程系九名：蘇洲 李華鍾 周其剛 劉通群 周錦標 湯若鴻 李威廉 黎艮仰 方植棠
建築系五名：潘璉瑚 洪高山 李啓隆 鄭永用 古紹傑
採礦系四名：任熾成 羅抗君 梁英敦 羅毅球
冶金系二名：顏水道 羅振乾

（上列考取各生希速至本市東山恤孤院路十二號第三區公路局督察工程司室接洽赴唐山辦法）

中華民國三十六年九月二十五日
院長 顧宜孫

通告前陸總部後勤部財一分局科員黎艮裕鑒

查該員於卅四年五月三日經收本部派赴韶自發放經費餘款一千萬元，又同月廿一日經收八萬元，親自具據存卷在此，款迄未據報繳銷帳，茲限一星期內呈繳結案，勿延為要

前陸總部後勤司令部清理室啟

交通部粵漢區鐵路管理局工務第十二總段招投第二期道碴工程通告

現招標承投第二期第一批道碴工程約伍千立公方，定於卅六年十月二日下午三時在廣州東站二樓會議廳當眾開標，各營造廠商如經領有政府甲種執照及經本總段登記及格者，希於十月一日以前來廣州東站本總段取閱圖表，領取標單，繳納押標金國幣二千五百萬元，屆時在上開地點當眾開標，特此通告

「恭頌協恭社鄉鄉長捕兇得力」

事緣民子勞紹於本月廿二日往恭鄉坑頭保趁墟，被本保歹徒數人乘民子購買黍柚之際，拔槍轟擊，身中十餘彈，當堂例斃，時墟市正旺，鄉人紛紛逃避，陳鄉長聞訊，親率自衛班出動，當場將主兇勞斌合一名捕獲，其餘帮兇乘紛亂中逃脫，迨是日上午十一時番禺縣警察局派伍中隊長友光率隊到墟地點調查，陳鄉長即將主兇勞彬合一名、兇槍左輪一桿及民子所配自衛左輪手槍一桿點交伍中隊長提解警局究辦，卅乃本案實情，今閱報章登載此案新聞與事實不符，對於陳鄉長且有微辭，誠恐社會人士不察，影響陳鄉長聲譽，特為登報恭頌，及辯明於右

中華民國三十六年九月廿六日
番禺縣同安社鄉文邊保勞喜光偕媳勞封氏頌

律師劉厚君受廣州市任中山同鄉會暨該會理事長馬炳昆君常年法律顧問

嗣後如有侵害該會暨馬君之名譽及一切法益者，本律師自應依法負保障之責

事務所西湖路八十六號 電話一〇七六九

律師王有德代鄧燕青買受東山啓明三馬路第一號屋業公告

據稱：「本人憑中買受巫隆珍自置屋宇一間，坐落本市東山分局啓明三馬路第一號，面積共二十市井六十市方尺一十七市方寸，深潤四至以土地所有權狀附圖為準，經交定立帖，訂期本年九月二十七日立契交易，如對上開屋業有任何轇轕，希於期前向賣主理妥，一經交易即與買主無涉，除標貼外，請代登報公告」等情前來，合代公告如上。

事務所：南關太平通津四號二樓

律師鄭國智代昌興堂買受惠福分局仁亨里第八號後座屋地聲明

據稱：「本堂憑中向合成堂梁□持買受彼向霍式穀買入之吉屋地一段，坐落惠福分局仁亨里第八號後座，坐北向南，深闊四至均照登記圖則，經立約付定，訂期三十六年國曆十月十二日正式交易，如有來歷不明或轇轕或重典重押等情事，希於交易前向賣主理楚，並向貴律師聲明異議，一經交易，後與本堂無涉」等語，除標貼外，合代聲明如上。

事務所：長壽西路一八〇號三樓

律師陳泰來代陳福昌堂買屋通告

據稱：「本堂憑中與梁天順買受其與上手梁積成與共再上手吳萬安買得自置屋業一間，坐落廣州市陳塘分局段內華路十一市新橫街第九號門牌，所有上蓋連地四圍牆壁樓閣間格裝修門楊窗戶磚瓦木石銅鐵自來水電燈（連水電錶）鐵閘水廁廚房及各項設備一概俱全，至面積均照原契及土地所有權狀附圖為準，業經交定立帖，訂期本年國曆十月七日立契交易，如對該屋有業權界債務及一切轇轕未清者，希於交易期前向賣主理妥，一經交易後概與本堂無涉，請代聲明」等情，除標貼外，合代通告如上。

本律師事務所：一德西路四七五號三樓　電話：一五〇二二號

聯合法律事務所律師范伯訪、劉湜均代宏德堂鄧成頂受華興鐵工廠全部機器傢俬通告

據宏德堂鄧成稱：「本市大同路叢台門牌第二號華興鐵工廠司理王渭水暨全體股東現因志圖別業，願將華興廠（前向大中機器廠頂受）所有機器傢俬廠打連鋪燈飾錶及鋪位招牌批期等項全盤出頂與宏德堂承頂生意，本人承受先經立約交定，準期本年國曆九月廿八日交易，如華興鐵工廠暨主渭水君有欠任何債務及華洋轇轕各項捐稅等情，請於交易期前向出頂人理妥，一經交易後概與承頂人無涉，除標貼外，請代登報聲明」等語，合代通告如右。

所址：惠愛中路十四號　電話：一三四八〇
一德西五〇二號二樓　電話一七七七

律師鄭國智受任四川美豐銀行廣州分行常年法律顧問通告

茲受任上開當事人常年法律顧問，嗣後如有侵害其法益者，當依法盡保障之責

事務所長壽西路一八〇號三樓

梁宗武律師代鄧乃湛理買受越秀北路屋地公告

據稱：「一本人憑中與譚棣甘繼承人譚葆晉等買受小北分局段內法政路自編丙丁兩段，湛家巷自編甲乙兩段，越秀北路自編甲丙兩段，相連屋地六段，所有上開屋地四至悉照地政局所有權狀附圖為準，經立帖訂明本年國曆十月九日交易，如對於該屋地有任何轇轕未清，希於交易前與賣主理妥，一經交易概與本人無涉，請代登報聲明」等語，除標貼外，合代聲明如右。

本事務所新址：一德中路二七四號三樓　電話一六三六八

律師蘇重光代泰華堂買受陳塘南十五號及陳塘新六號之左鋪業通告

據稱：「本堂現憑中與李應本、鄭馬底買受坐落本市陳塘區轄內陳塘南十五號及陳塘新六號之左（即原日流觴酒家之左邊）共鋪業乙大間，分南北向，深闊四至均照記圖為準，所有上蓋連地四圍墻壁磚瓦木石門窗裝修俱全，經立約落定，訂期十月五日交易，對於上開鋪業如有業權租賃、典按、担保等轇轕，或其他權利主張者，希於交易期前與賣主理妥，否則一經交易，概與本堂無涉，請代登報通告」等語，除標貼外，合代登報通告如右。

事務所文德東路三號二樓　電話一六四九九

國務會議昨日通過
國代選舉延期投票
各機關學校每月應舉行月會

【本報南京特派員九思廿六日發專電】國務會議今通過國代選舉及投票日期展延一月，十一月廿一日至廿三日舉行。此乃選舉總事務所主委張厲生呈明選舉進程發生障礙詳情後，獲得通過者。新疆府委鮑爾漢今首次出席國務會議，蔣主席首作介紹，各府委均鼓掌歡迎。鮑氏今日並于會中提出內地生活習慣情形特殊之國民，共國大代表名額由十名應增為十七名一案，獲得通過。

【南京廿六日中央社電】原定十月廿一日至廿三日為國大代表選舉投票日期，國務會議今日決定延展一個月，至十一月廿一日至廿三日舉行。全國選舉總事務所今日向國務會議提出此案時，曾說明其理由為時間過速，辦理不及，要求延展國大代表選舉投票日期一個月，當經決議通過。又關于未收復區之選舉問題，今日會議中亦曾提付討論，然以各委員意見未盡一致，未獲結果。今日之會，係由蔣主席親自主持，文官處宣讀報告案中有：（一）一九四七年對義大利和平條約。（二）中英空中運輸協定。（三）參政會駐委會第五次會議建議案。（四）國大代表立法委員選舉總事務所工作報告。（五）新蒙疆界標準等案。國防部長白崇禧曾出席報告最近軍事情形，國大代表選舉日期一案後，即討論特種考試復員軍官佐轉業考試及格人員轉任文職辦法，會議決議通過，准先行實施，仍交立法院完成立法程序。此外通過：（一）國父紀念週停止後，政府各機關及學校應舉行月會案，當決定每月一日上午舉行。（二）任命劉金曹為監察委員，及（三）其他有關財政預算一案多起，亦經決議通過。又府委鮑爾漢等今在會議中提出內地生活習慣特殊之國民，其國大代表名額由十名增為十七名一案，亦經決議通過。按：鮑氏自任府委後，今係首次出席國務會者。

張群昨飛張垣 提早今日返京

【本報北平特派員天梅廿五日發專電】（遲到）張羣表示飛東北，因東北為屏藩，盼黨、軍、政合作，鞏固壁壘。此間輿論促張重視北方民間疾苦，勿將寶貴時間，消磨於杯酒言歡。

【本報北平特派員天梅廿六日發專電】張羣廿六日九時飛張垣，當晚返定，廿七日飛京，太原濟南之行延更。張早返京，聞為宋主導波瀾。張滯平三日，講演兩次，輿論無反應，若干問題，張立地解答，餘攜京辦。

【張家口廿六日中央社電】張院長今出席張垣各界歡迎大會，時，以蒙漢一家，應愈加團結之旨，向會衆殷殷陳述。

支持，達成動員戡亂實施憲政目的。繼就設立行轅意義闡釋謂：中央鑒於國家領域甚廣，民衆甚多，戰事結束後，因在各地設立了六個行轅，要義在樹立幾個支柱，使中央得以執簡馭繁，國策更能獲得有效實施。華北人民久處水深火熱之中，國策是恢復東北以保障華北，因此將華北與東北交與李主任。

張羣表示戰兢惕勵

【北平廿六日中央社電】張院長今日在平各界歡迎大會席上致詞謂：本人從事革命四十年，曾經艱危，但此次受任行政院長，內心戰兢惕勵，為從所未有，蓋舉措一有不慎，即影響國家命運，故盼各方協力。

公教人員待遇 張羣表示將合理調整

【北平廿六日中央社電】張羣院長今日下午五時假中南海懷仁堂茶會招待平各院校重要教職員，胡適，梅貽琦，王正廷，徐悲鴻，袁敦禮，周炳琳等百餘人出席。張院長即席致詞，於述及此次視察目的後稱：回憶抗戰前奉命籌備廬山談話會，商討國事，是時因國內情勢緊張，北方教授未全部參加，抗戰後協助政府，翊贊國策，領導青年，教授實爲主要力量，今後下一代國家主人之培成，仍須各位先生努力。此行甚願領教各位對國家各項困難問題之意見。國家現如多病之軀，下藥必須審愼，本人自出任行政院五月以來，適值國家多難之秋，自維才力，實感不勝，今日懇切希望諸位能協助解決現實難題。北平爲文物薈萃之地，故所望于各先生者尤爲殷切。張氏繼則舉政府之外交內政各項政策重點，並強調中央對于華北與東北之重視。最後提及公教人員待遇問題稱：本人就職後，曾兩次調整公教人員之待遇，而第二次着重者，在文武待遇均平之原則，此已增加國庫每月支出二千七百億元，十一月調整正研究合理辦法。張院長辭舉，胡適起立致詞，陳述北大教授會日前開會決定提請政府之兩項建議：其一爲下次調整，希望不再降低本年一月公教人員所得實質購買力，依此原則調整。胡氏根據北大工學院院長馬大猷教授計算建議稱：按照八月物價指數五萬五千倍，以本年一月生活標準計，九月份生補費應爲八十三萬元，薪水加成與本年一月相等，則本月份六百元底薪教授合理收入應爲四百[illegible]十三萬元，如此亦係爲戰前之八十元。胡氏謂：此辦法較國民參政會決定請政府依物價指數加成發薪，易爲辦理。胡氏繼陳述另一建議，爲呈請行政院，以教員底薪百分之五爲基數，按物價指數發給，作爲專任學術研究費，此辦法係爲保持大學教授專任制度而建議，如此則六百元底薪教授，每月可得專任研究費一百六十萬元。胡氏表示希望張院長能促使此建議實現，並望冬季用煤及布疋，均有合理解決，則教授生活可以粗安。胡氏詞畢，繼有北大、朝陽等校教授多人相繼發言，均係關於調整待遇者。張院長最後結論稱：今日之建議，將在十一月份調整時作爲政府主要參考辦法。

社論

嚴重的地方治安問題
——普遍推行警保聯繫之必要

自抗戰勝利二年以來，由於各個地方治安力量的不充實，和基層組織的不健全，馴至一般土霸惡紳，流氓地痞，忘卻過去八年戰禍的痛苦，只顧一己之私利，多有窩藏奸宄，盤據貪緣，包庇走私等情事發生。於是在戰火廢墟上，本省南路東江及北江，不僅爲害閭閻，且有少數侵擾縣治槍殺官吏的警耗，頻傳於我們的耳鼓。就以本市而論，盜竊如毛，搶劫活躍，固已見慣司空，就是許多爲警衛力量所不能控制的荒僻鄉村，伏莽蠢動，在在可虞。當此總動員戡亂期間，轉瞬冬防來臨，如何從事於未然的防範與事後的消弭，實爲當前本省一樁不容漠視的嚴重問題。

地方治安，看來好似維持社會秩序，保護人民幸福的消極工作。其實不然，一個國家政治的安定，經濟的建設，都要把治安看作第一要緊的事，然後，才能使人民安居樂業，以從事於工業的振興及生產的積聚。同時，唯其能鞏固內地的治安，使社會秩序安寧，才能鞏固政治的安定，由安定以求開展，然後一切經濟建設以至建國大業的設施，始能放手做去，在安定環境之下陸續完成。否則，地方治安不良，任何完善的計劃與政策，都經不起匪患的破壞，無從做起。所以，就這個觀點上說，我們應當把「剿匪第一，治安第一」，看作戡亂建國的根本要着，而且是具有積極性的政治建設。

在總動員戡亂期間，大後方地區非常遼濶，警察力量究屬有限，而後方治安最重要的工作，除清剿匪患以外，爲排除及防止奸匪的潛入活動，不能不靠地方民衆武力的協助，所以今日後方治安的維持，端賴「警保聯繫」的推廣實施，不特政令易於推行，而治安亦可賴以維護。茲分兩方面來說：第一，在省警保處之下，各縣警察機構應予以充實調整，使其編制統一，效率加強，消極的爲民衆除弊，積極的爲民衆興利，凡有保甲組織之處，亦即警察力量所到之處，努力辦到「警察民衆化」的程度，庶幾警察力量得以充分發揮。第二，凡有民衆之處，即有保甲組織，兩丁之戶應出一丁，五丁之戶出二丁，超過五丁之戶，每滿三丁出一丁，參加自衛隊之編組，更番挑選訓練，一方面使之具有自衛技能，同負保衛地方之責，一方面輔助警察力量之不逮，使凡每一保甲內的人民，互相監督，檢舉奸邪，達成「民衆警察化」的程度，才能發揮保甲自治的效能，確收警保聯繫之實效。

地方治安，已成爲本省當前一個最緊張的節目，而匪患則越剿越多，越剿越無把握，人民奔走駭汗相告語，但我們總聽見治安當局很輕鬆的說：「區區小醜，不足爲患！」其始則低估匪患之實力及其蔓延性，終則似乎只知保存實力，養匪坐大，受害的只是老百姓，幾曾見過爲剿匪而犧牲的官兵，爲民衆所歌？此種事實，至可痛心！我們自有言責，不能不大聲疾呼，促起負責當局切實負起責任，除派軍隊及警保大隊限期清剿以外，並應普遍推行「警保聯繫」及加強禁政工作，確實管制民槍，嚴密縣與縣的聯防，省與省的會剿，以達成「全面綏靖」之目的，不致再蹈過去僅有「點」和「綫」的致力，顧此失彼，呼應不靈的弊病。今日廣東匪患已十分嚴重，紙包火終是包不住的，希望負責當局從今以後，要說老實話，負眞責任，切勿使事粉飾工作，爲民衆所懷疑和厭惡。匪患不除，不特人民將死無噍類，政府亦同蒙其害，匪患不止，建國不成！

宋子文談治粵方針 擬邀蔣夢麟任秘長

【本報南京特派員九思廿六日發專電】據滬電：宋子文定下月赴穗視事，渠對記者談治粵方針：（一）救濟水災，（二）維持交通，（三）軍民相安，軍民互助，（四）澄清吏治，（五）針對民生需要，力謀經濟建設；（六）扶植人民自治力量。監察院昨談話會中，若干監委對宋子文主粵一事，表示不滿。

【本報南京特派員凌雲廿六日專電】新任粵主席宋子文致電蔣夢麟，徵求渠任粵省府委員兼秘書長，但迄未得蔣氏允復電。據悉：宋氏之粵省府委員總長人選，標準盡量提高。

選舉罷免法 廿九條釋義

【南京廿六日中央社電】京市選舉事務所對國大代表立法委員選舉罷免法第廿九條第二項規定：「每逢選舉區或單位當選人在兩名以下者，候補人名額定爲三名，每選舉區或單位當選人超過兩名者，候補人名額與當選人同，代表或委員出缺時，由候補人依次遞補中，所稱：候選人如有婦女時，其候補人婦女名額，究應如何規定一節，頃已獲總選舉事務所之解釋，據謂：名額或法定名額如有一名爲婦女者，可以得票之多寡，依次定爲候補人，并以男性得票數與婦女得票數相較，且三名中已有婦女得較多應爲候補人外，倘額定候補人三名，均爲男性所得之票數較多時，則其第三名候補人，應讓于婦女中以得票次多數者充補之，以示尊重女權之意，如額定候補人四名時，男女得票數相較除四名中已有婦女得票較多應爲候補人外，倘額定候補人四名，均爲男性所得票數較多時，則其第四名應讓於婦女中以得票次多數者充補之，其餘類推。此項釋明，已提出總選舉委會第十次會議決議通過。

合作社支票 非合法票據

【南京廿六日中央社電】財部近以各地信用合作社多發出支票簿交存戶使用，核與票據法第一二三條支票之付款人以銀錢業者爲限之規定不符（信用合作社非銀錢業），經通令各銀行錢莊，一律不准收受此項支票，並請社會部轉飭各合作社遵照，並飭即停止發行支票簿，收回已發出之支票，同時並請司法院，對於各級法院通行解釋，以信用合作社爲付款人之支票，不得視爲合法票據。

糾正外匯報導 傳改革幣制辦法已定
國行劉副總裁

【上海廿六日中央社電】國行劉副總裁發表談話如下：最近各報關于外匯及貿易辦法消息之記載，大都與事實不符，根據外匯平衡委會截至九月十七日業務報告，第一個月內外匯收入約達美金二千萬元，情形甚佳，雖其中一部份係新外匯辦法公佈以前所積存之出口物品以所結匯，但此後正適出口旺季，對於出口前途頗爲樂觀。至于進口所需外匯，無論官價市價，政府均照常充分供應，以至進口限額制度施行，來，已逐漸步入正常辦法，決無改變之理，關於金價，中央銀行係按每兩四十美元，依照外匯平衡基金委會核定之市價折合，此項辦法亦無變更，外間該種傳說，均屬無稽。

【本報南京特派員凌雲廿六日發專電】傳政府業已決定改革幣制辦法，另爲發行新幣，以爲某種特殊貿易如對外貿易之用。現有法幣照常流通，並可依照宣布所定價格兌換新幣，據悉：東北及台灣流通券在改革幣制前將整理。至新幣基金，將仍以外匯爲主。故幣制改革，必須與貸款配合進行。

紡織會議提案審竣

【上海廿六日中央社電】全國紡織生產會議，廿六日上下午分六小組審查提案，提案百件，審查竣事，提大會討論。

取締紗價漲風 三項處置辦法

【上海廿六日中央社電】紡織事業節委會暨滬市經檢會報，以近日紗價漲風，廿五日廿五支紗黑市已抬高至一五〇〇萬元，僉認非嚴厲取締，不足以止漲風，爰經擬定臨時處置辦法三項，呈准經部，即日嚴格執行，其辦法爲：（一）自九月廿六日起，市面棉紗價格如有超出議價，由本市經檢會報動員組嚴厲取締，按照違反限價議價條例處罰。（二）除按上項條例處罰外，其超出議價收購之棉紗，由政府封存，照議價買賣之。（三）自即日起，辦理棉紗存貨登記，其詳細辦法另行擬定實施。

東北煩悶局勢 頓現清晰光明
陳誠蒞任以來之成就

【本報特訊】南京廿六日外息：一般外籍軍事觀察家對陳誠主持東北軍政之成就，咸謂中國政府具極大之機會能保持目前在東北方面之控制，對陳誠一個月來之成績均認爲係奇蹟。根深蒂固之貪污舞弊行爲已被掃除，士氣低落之國軍已被重整爲具戰鬥力之部隊，若共匪於十月一日後發動攻勢，國軍之正規部隊雖與共匪之數量爲二比三，亦決必能將共匪之攻勢粉碎。已利用美國訓練之新一軍新六軍，將東北久戰之國軍擴展爲二十萬（估計共匪之實力爲三十萬），由關內辦一萬五千餘噸之軍糧以減輕東北民衆之負擔，最主要之成就，爲革除東北軍官只知營私而不知作戰之錯誤心理，另一重要成就，爲迅速修復被截斷鐵路之交通。因其在東北之成功，使人稱之爲「小拿破崙」。

均已極力矯正，對於貪污舞弊人員，業已分別嚴辦，并獎勵人民檢舉或密告貪污案件，禁止公務人員經營商業，不論其背景如何，違者重處，光復以來，東北之行政機構，龐雜紊亂，頗受中央暨地方若干人士之指責，陳主任於蒞任伊始，即採納各方意見，不必要機關予以裁併，如命令將東北敵偽事業資產統一接收委會、東北生產管理局、東北房地產管理局三機關改併爲東北區敵偽產業處理局，[illegible]倘未予接收者，並令各省市政府編餘人員，派赴各地工作，以盡其用。

政。故陳兼主任之簡化政策，其意義不在簡化行政機構，而在增加政治效能，其目的不是裁員，而是動員，光復以來，敵偽房產，幾爲人員佔用，近來有人員擅將所據房屋私自出頂，從中取利，陳兼主任已令查禁，其出頂者沒收，受頂者加罰，罰款則用作東北民之用，[illegible]

大批官僚與市儈挾金 紛紛企圖逃避關內

自陳氏蒞任之後，滙回關內東北流通券有十五億餘，而最近數日內聲請滙往關內流通券竟達三十六億之鉅，其中不免有貪污所得與非法利潤，均屬東北民衆汗血，陳兼主任即召集有關機關主管人員，澈查，如有上述資金逃避者，即予充作救濟災難之用，[illegible]

論久暫關係，亦不拿重資歷，如屬有眞才實能之士，得予不次擢用，故各機關應多深知總者，勉從公。

民青要求參加 各地民意機關

【南京廿六日中央社電】青年民社兩黨府委，今日在國務會議提出要求，在各地之民意機關中，增加五分之一名額，俾讓各黨派人士參加。渠等此項要求，係依據本年四月十七日國府施政方針第十二項之規定而提出者，該項規定稱：「各省市縣之參議會或臨時參議會，儘量由各黨派及無黨派人士共同參加」，各省地方政府亦應本此精神，然渠等並未提出如何實施之具體辦法，國務會議今僅就此項原則加以討論，並經通過交立法院完成立法程序。

烟台龍口已入砲戰階段
商城以西陸空聯同奏捷

【本報北平特派員天梅廿五日發專電】（遲到）綏中失陷，戰火迫近錦西五里處，入戰時狀態。又電：關內冀東共匪，蠢動積極，東北大戰臨風雨前夕。

【本報北平特派員天梅廿六日發專電】黃縣龍口成火海，不易得退。

【本報北平特派員天梅廿六日發專電】共匪軍事破壞陰謀，北寧段防護軍方有新部署，平指揮所遷豐台，負捍衛北平之責。

【本報北平特派員天梅廿六日發專電】國軍機化部隊猛炸烟台，共匪軍事設施全燬滅。傳國軍傘兵，將在烟台着陸。

【本報北平特派員天梅廿六日發專電】烟台龍口入砲戰階段，殘共極盡破壞能事，殘共數路被截斷。同時海陽亦展開爭奪戰，逆料中秋節前均可收復。

【青島廿六日中央社電】國軍廿五日下午佔棲霞西南十公里之方山，棲霞指日可下。

【徐州廿六日中央社電】國軍廿五日下午四時攻佔曹縣，匪紛紛向北及東北潰退，遺屍二千五百餘具，俘匪五百二十四名，獲輕重機槍卅七挺，步槍六百餘枝，匪第三縱隊之第八師二十二團爲我軍全部殲滅。又電：國軍克復曹縣後，刻正配合有力空軍，向北追擊，鉅野南下國軍，與追擊國軍夾擊中。

【漢口廿六日中央社電】廿五晨我空軍在商城西之雀園附近發現大批共軍約萬餘名，似圖向北竄援，當即增調大批機羣集中轟炸，匪死傷極衆，我機同日於潢川以南商城以西白雀園一帶發現匪軍約二萬餘，當即協同地面部隊猛烈攻擊，匪死傷枕籍，此爲匪軍南竄以來，受我空軍打擊最重之一次。

【長春廿五日中央社電】國軍進駐懷德城後，當晚共匪糾合四六兩師殘部及騎兵縱隊，猛烈反撲懷德西北郊，激戰約一小時，斃匪千五百餘，匪不支向懷德北方潰去。

七七定爲陸軍節

【本報南京特派員凌雲廿六日發專電】國府頃令規定「七七」爲我國陸軍節，紀念節日，意在我國現正値積極建設戡亂，鼓勵全國將士，強化民族精神，因「七七」爲我國抵抗侵略開始，經八年之血戰，始獲最後勝利，挽國家於危亡，廢除百年來之一切不平等條約，意義至大。

台滙匯款 再訂辦法

【台北廿六日中央社電】台灣省府三日前頒令取締台幣兌換法幣之黑市後，台幣市場雖然暗盤交易仍見，更見貶值，當局今下午四時再度集議，另定新辦法，自明日起，由台灣省府委託三家工商業銀行及華南、彰化、台北銀行，公開承兌，不限數額，滙率仍依官價一百七十二，須酌收滙費及手續費，此項滙費之多少，每日由三銀行隨時公告。[illegible]

霍寶樹決辭職

【本報南京特派員九思廿六日發專電】據監院發言人稱：行總署長霍寶樹，未能制止，致招國際信用損失，霍寶樹已決定辭職。[illegible]

建築房屋貸款 中信局發表辦理經過

【南京廿六日中央社電】關於中央信託局辦理京市建築房屋貸款，經過情形，四聯總處負責人頃談稱：京市房屋建築貸款，先後計有三項：（一）中央信託局試辦建築貸款，上年六月間最高當局以首都及各重要都市公教人員衛生問題應注意，同時飭轉中央信託局對於都市房產經營業務策劃推進，經該局先就京滬兩地擬具建築貸款計劃及辦法，惟以實際困難尚多，未即舉辦。本年四月間，據該局另送修正辦法，核准先在南京試辦，貸款額暫定爲五十億元，訂有詳細辦法，其要點爲：（一）申請人須爲公教人員，自有基地，且須以建立物爲抵押，及預定建築計劃。（二）貸款總額不得超過抵押品百分之五十，每戶最高額不得超過二億元。（三）貸款後第六個月清償，第四個月起還款，到期如不能清償，應處分其抵押品。（四）必須具備殷實保證，上項貸款，於本年五月間開始，該局根據申請核准貸款，共五十一戶，核准貸額二千萬元，共已[illegible]

慶祝雙十 實行節約

【南京廿六日中央社電】外部響應節約消費運動，業令駐外各領事館對今年雙十節慶祝，應儘量撙節，僅得舉行小規模招待會。又國府照例于雙十節舉行之外賓招待會，今年亦已決定停止舉行，僅于是日午前十一時于典禮局預備簽名冊，由各國使節簽名留念。

航郵費今起調整

【南京廿六日中央社電】交通部郵政總局頃通告：自廿六日起，航郵資調整爲每二十公分五百元，按：未調整前爲三百元。

挑選縣長放榜

【南京廿六日電】本年高等考試及格人員縣長挑選口試，昨已完竣，接開挑選委會第三次會議，經決定錄取縣長四十四名，錄取縣長人名如次：趙玉林、許揚本、常方靜、李觀榮、張文大、劉[illegible]、治九、李星智、王國華、吳文明、錢定宇、曾文楙、鍾家榮、王德、趙學全、馬宗匯、雷烈修、汪煥昌、李鴻濱、朱富藻、彭先潤、謝行潔、廖藎、歐陽壽宇、李德垣、朱渾清、馮新、徐康、潘共、余興統、孫國本、東樹基、鍾隆華、程聚英、陳、陶德、周吉士、張東白、王遠三、唐共安、劉品章、劉德乘、[illegible]

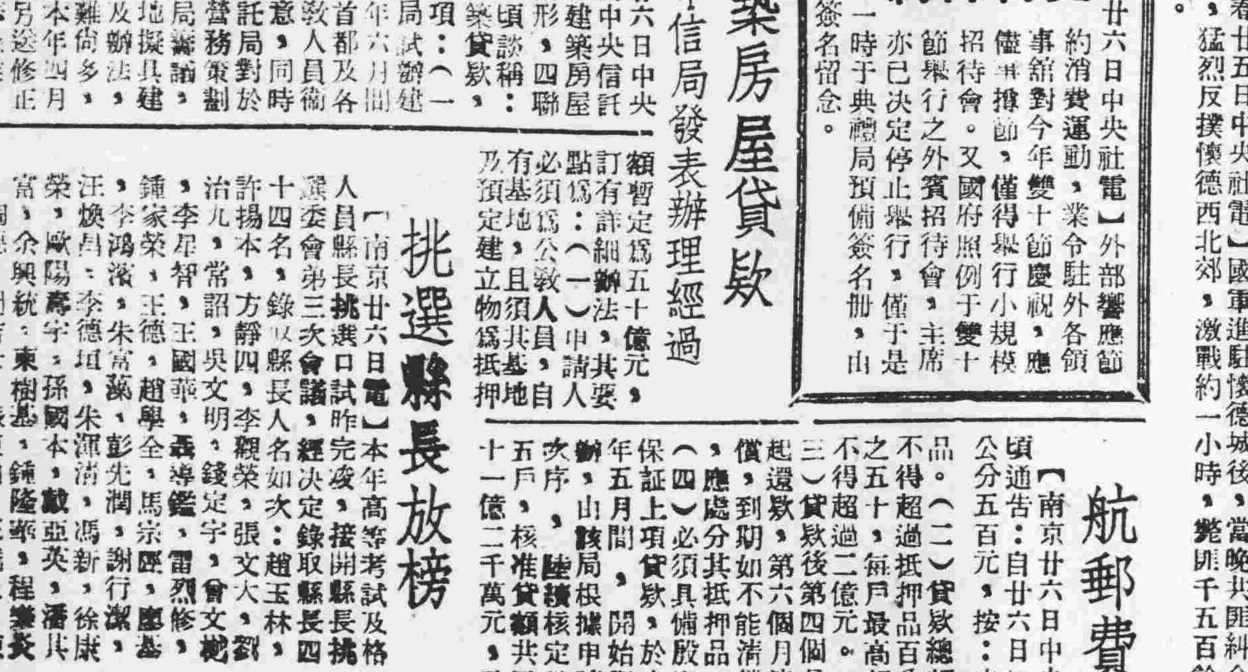

鄭主任在港僑大會致詞（新聞見第八版）

港督葛量洪巡行（李景開攝）

務局長，共同參加工作，並邀請市政府地政局等機關，分別參加。交通部、中信局貸款于五月十七日開始辦理，至七月廿日截止，計核准貸款戶廿八戶，貸款額三十億八千七百萬元，貸款人名單如次：（一）教育部一億元，朱驪光（商）二千六百萬元，陳有鑫（營造商）二千七百萬元，國防部（一）一億元，龔愚（一）一億八千萬元，成（銀行）唐雄文（內政部）八千萬元，劉榮燮（商）二千萬元，李家珍（商）一億元，陳家棟（商）一億元，鄭源興（商）一億五千萬元，張鳳梧（商）[illegible]

主席捐房產 事實有出入

【南京廿六日中央社電】本社前日所發電稱：蔣主席將其[illegible]，交與孤兒院[illegible]，私產萬餘畝，與奏全五萬元一節，則與事實不符。

節約督導委會決定 舞場月底停業
滬舞女向蔣夫人請願 各舞院決定輪流捐輸

【本報南京特派員凌雲廿六日發專電】節約消費督導委會，廿六日決議：（一）即日起未設立之營業性舞場不准新設，已設立者限月底停業。（二）廢止年節餽贈。（三）規定由政院通令辦理。（四）各院轄市可依法設置節約督導會，限制電力，增加生產。

【本報上海廿六日外息】上海舞業因政府禁舞之令，今日推代表晉謁蔣夫人，請求協助，並由舞女向政府請願，[illegible]各舞院決定輪流捐輸。

平記者會整肅
督察團準備節前擒虎 理髮業澈查假鳳虛凰

【本報北平特派員天梅廿六日發專電】平記者公會整肅不肖記者，入獄，家屬正在澈查。督察團節前擒虎，因許吏在押，中秋節前再擒一虎。平理髮業對「假鳳虛凰」一片要求試演，否則搗毀戲院。

【本報北平特派員天梅廿五日發專電】（遲到）北平各報刊載花園飯店經理楊新事件，廿四日夜被搗，一事務員受傷，依法秋決。各報均漲價，白報紙根據[illegible]

國營事業從速標售

【南京廿六日中央社電】全國經委會附屬之國營生產事業監理委會，今午第二次會議，通過議案十二項，各項生產事業應出售者，均由主管部會估價從速標售，倘有手續未辦妥，或須延期更改者，送會核議。

瓊出口貨漸趨活躍

【海口廿五日專電】（一）本島沉滯已久之出口貨，因外匯新辦法之頒佈，漸形活躍，牛皮、樹膠等大宗物產，紛紛出口。（二）[illegible]

簡報

▽滬警局廿五日在滬捕獲共黨份子九人，[illegible]
▽本年鹽稅〇〇〇〇〇〇元，據估計本年全國稅收，可望達到八萬億，[illegible]
▽湘省零陵至郴縣公路修建通車典禮，廿五日在郴縣舉行。

杜魯門將召集各領袖 會商緊急援歐計劃
並呼籲節食救濟歐飢民

【華盛頓廿六日美聯社電】杜魯門總統昨呼籲美國人民節省糧食救濟歐洲饑民，并稱：渠仍希望毋須召集國會特別會議即能完成緊急之援助。但渠仍留有餘地表示，或將召集議員舉行緊急會議。杜魯門對記者稱：渠將於下星期一日與共和黨及民主黨領袖會談。有問總統是否認爲有恢復糧食配給及物價統制之必要，總答稱：此乃國會決定之事情。

【華盛頓廿五日路透社電】美總統杜魯門，廿五日在記者招待會中，對渠所估計之過渡援歐辦法當前問題，發表談話稱：「關於歐洲經濟局面已發生某種問題，其性質甚爲急迫，故不能如全般決定之可詳加研究，然後解決。此等問題均屬緊急性質，須即行處理。因此余已邀請一批國會領袖，於廿九日與余相會，商討計劃，決定美國應取何種行動，以協助參加巴黎會議之國家維持安定，並促進其復興。」總統表示，渠在二十九日與國會領袖會晤時，將設法對歐洲之緊急需求，「即有所行動」。但渠希望使歐洲能免於凍餒所需之欵項，可無須召開國會特別會議，即能獲得，但渠對於此點並無成見，且深知或有召開國會特別會議之必要。

【華盛頓中央社廿五日專電】杜魯門總統今稱：如欲維護並促進歐洲十六國之政治穩定與經濟復原，則美國務須施以迅速之「權宜援助」。渠稱：歐洲情勢之緊急局面，刻有待於馬歇爾計劃之命運。美政府正擬不召開國會特別會議，而即行草擬之援助西歐計劃，惟此問題須由國會諸領袖決定之，渠定廿九日與彼等會晤。總統不願估計權宜財政援助之責，惟稱副國務卿克來敦已估值共數目達廿五億美元，國務院亦未予否認。杜總統並贊譽十六國巴黎會議之聲明，謂此對經濟合作，係一「重要而使人欣慰之第一步驟」。巴黎會議報告所述及之經濟復原問題，非但係歐洲政治與經濟安寧之關係所在，且係世界穩定和平之關鍵。該文件係初步報告，尚須交予美國加以謹慎審查與修訂，並與歐洲各專家共磋商之，以擴大其範圍。杜氏又稱：渠所任命之三委會，已受命根據美國應付歐洲需要之能力，評定歐洲計劃。

美蘇展開外交鬥爭 希臘問題大起激辯
美要求宣佈南阿保犯侵略罪

【成功湖廿五日中央社電】茲將聯合國大會第九日會議情況如下：今日聯合國大會，在其地位重要之政治安全小組委會中，面臨關於涉及美蘇二主要技術國之特殊問題之首次重要試驗。按政治小組委會，今首次在五十五國代表前，展開希臘問題之辯論。美素認爲巴爾幹狀況，爲其欲與蘇作最後決定之諸問題中最重要者，今日果如所料，美採取外交攻勢，要求聯合國大會宣佈南斯拉夫、阿爾巴尼亞、保加利亞，犯有侵略希臘之罪行。認爲安理會派駐希臘之調查委會，刻既因蘇聯運用否決權而遭廢除，大會應設特別委會經常駐希臘北疆。委會經過多時辯論後，決定將保加利亞、阿爾巴尼亞參加希臘問題辯論之時間，延宕至該二國宣佈願遵守聯合國憲章原則所載之各目標時，美國係於委會獲得上述之決議後，今日提其要求。今日巴爾幹問題之辯論揭幕，惟雙方已陣線分明，並均對此問題作激烈之爭辯。今日其他委會之進展如下：巴力斯坦特別委會，今舉行第一次會議，並選澳代表爲主席，暹邏代表爲副主席，冰島代表爲秘書。該三國皆認爲係對巴力斯坦問題保持中立態度之國家。三國中包括澳洲，澳洲雖爲不列顛聯合國之一份子，惟過去對聯合國巴力斯坦委會，澳洲亦爲該委員會會員國之一。託管委會，開始辯論南非委任統治地將來地位之建議案，印度、中、南、非、厄瓜多爾、馬拉等國在辯論時，指責南非不遵照大會建議，各國關于南非之不適照建議之法律問題意見不一。聯合國國際公法之發展及編纂委會之報告：以及美國所建議之本屆聯合國大會設立國際公法委會之建議，各國代表意見分歧。中國表示支持美國建議，並表示對於促進國際法之發展及完成編纂工作，爲建設性之步驟。

魏德邁謁杜魯門 提出調查報告
魏氏最近不致再來華

【華盛頓廿五日中央社專電】魏德邁將軍，今已向杜魯門總統提出其對中韓兩國調查之報告及建議。魏氏與總統會談半小時，事後對其報告拒加評論，亦未說明與總統所談爲何。記者詢以是否有計劃重返中國？渠答曰：「最近不致赴華」。繼謂：並未計劃如此。又詢以後所擬建議，是否係在渠離華前發表聲明之所擬具？據答：離華聲明與今日所提之報告並無關聯。

中菲友好條約 下月四日交換

【馬尼剌廿五日中央社專電】據此間中國大使館消息：中菲友好條約批准書，已定於下月四日交換。菲律賓參院于本年四月批准此項條約，中國立法院于七月批准，因技術上之困難，批准書遲遲未能交換。中國批准時之紀錄包括談判時之批准書內，僅作爲解釋條約中若干條欵之用，無需包括于批准書內，而非政府認爲記錄形成條約之一部，必須包括于批准書內，經中國公使陳質平及菲外長季里諾商討，即決定一折衷辦法，即在交換之批准書上插入一段，言明記錄內容未包括于批准書內，但對條約解釋有充分效力。

英公主結婚時 典禮簡單樸素

【倫敦英新聞處廿六日電】政府面對經濟困難中所發表之統計，反映出其舉國正與困難作戰者爲英公主伊麗莎白之婚禮，蓋英王已宣佈伊麗莎白於十一月廿日與巴頓上尉結婚時，道上將不搭架棚座，以爲觀看婚禮巡行者之用。按英傳統習慣，皇室婚禮——特別是王位繼承者之婚禮——舉行時，必於婚禮巡行所經過之街道，蓋搭觀看棚座，但此次伊麗莎白公主結婚決打破此種傳統，將搭棚之木材，移作製造輸出品，故伊麗莎白公主之婚禮巡行，將爲倫敦一千年來皇室婚禮中之最簡單樸素者。

【成功湖廿五日中央社合衆電】巴力斯坦特別委會，今選舉澳外長伊瓦特爲主席，並即休會，至廿六日再開。屆時英國將首先就其對巴力斯坦調查委會所提報告發表聲明，闡述立場。特別委會今由大會主席阿蘭哈主持，伊瓦特當選後，繼主持其第一步驟即爲請阿剌伯高級委會及猶太人協會提出報告，暹羅代表溫惠泰耶公親王被選爲副主席。伊瓦特旋宣讀大會之函件，指定委會三項議程，是即英國對調查委會之聲明，及沙特阿剌伯、伊拉克委之建議，求立即結束英國之委任統治。

印尼組代表團 準備與荷談判

【日惹廿五日中央社合衆電】印尼共和國內閣，昨晚已組織代表團，以便在聯合國三國委會前與荷蘭談判。該代表團將由總理沙力佛定率領，副團長爲教長沙士特羅密卓，秘書爲馬冷。印尼大學講師哈迪蘇委員爲外長沙立姆，其他候補人爲印尼議會常委會委員沈秀丁，前內政部長羅摩，華僑（社會公僕）會主席朱錫英（譯音）。印尼政府發言人稱：談判地點爲新加坡。

我國抗議 暹未接獲

【曼谷廿五日中央社電】我外交部爲「九二一」事件，廿二日已向暹羅在京大使館致送新抗議，據悉暹政府迄今仍未接獲此項抗議之詳細報告，此項抗議係有關一九四五年九月廿一日暹軍大批殺害僑胞之慘案。

廣田辯護罪行 竟謂曾爲和平努力
但爲軍人反對失敗

【東京廿五日中央社電】據遠東國際軍事法庭被告廣田弘毅之辯護聲明稱：個別辯護之開場白，在於以任何代價而採取「和平」之精神，諸和解安協和平之政策，被告方面請求在新證據之上重新調查，謂在公訴書每一罪狀中被告均無罪。該聲明並述及被告任職首相及外相時所作之「爲爭取和平所作之英勇努力」，並稱：「日本外務省中實無權想日本在控制中國之四億民衆方面能獲成功」，又稱其一例證，明確稱：據即將提出之証據，由日本或「滿洲國」收買中東鐵路，係由廣田在一九三五年十月間所發表之「廣田三原則」，係根據當時中國外長汪精衛前所發表之願望，表示完全超出其控制之外，係由於日本在實際行動之不相合，與廣田之願望兩不相合。軍人之反對，諸言謀實現之和平，係廣田於一九三八年五月間致使和平方面之努力失敗，以英國或德國之調解，以解決「中國事件」所作之努力，亦由於軍人之反對而告失敗。

五國申請 安理會討論

【成功湖廿五日中央社電】安理會今對五國之申請加入聯合國，予以考慮，因前五軸心國重新申請，英國指責蘇聯之行爲「不正當」而再度形成僵局，安理會今晨係於波蘭之建議，請安理會介紹義大利、匈牙利、保加利亞、羅馬尼亞、芬蘭加入聯合國。蘇聯代表葛羅米柯表示，渠現在願支持義大利之申請，但以介紹匈、保、羅、芬四國加入爲條件。此點引起大爭辯，美英法三國代表多數會員國持相同之立場，謂每一國家之申請應分別考慮。美國要求將各國之申請分別表決，而蘇聯則堅持五國同時表決，始同意義大利之申請。英代表極力爲之辯護，並猛烈攻擊蘇聯所提，結果無任何決定。安理會定廿九日再討論。

中國賠償歸還委會成立

【東京廿六日中央社電】我駐日代表團中國賠償歸還委會昨正式成立，該會負責賠償與歸還被掠之財產，並聘請技術人員二十至二十五人，或將增至二十五名，分經濟、農業、科學組，主任委員吳半農，委員王世桂、李茂宗、周倫崇、孔孝四人爲委員。

澳門同胞救水災 已籌賑欵十六億

【中央社訊】澳門同胞爲救濟此次廣東水災，早經組織國際救災會，並由各界籌募賑欵，始稱熱烈。茲悉：委員會值澳地市況蕭條，商店歇業，該會主席劉柏盈等多方奔走，向各界勸募，各酒樓、茶室、戲院、舞妹、歌姬、汽車、車伕、手車、小販、豆腐、老花等均熱烈捐輸，籌得賑欵共十六億元。

【又訊】省水災會昨廿五、廿六兩日續收到各方捐欵：（一）廣東同鄉會二億，（二）旅澳水災委員會籌賑一億，（三）澳門同胞籌賑會二億，共五千二百五十四萬元。

蔣家棟積勞成疾 不克飛往日惹

【巴達維亞廿五日中央社電】據悉：駐荷印總領事蔣家棟，因積勞成疾，日前不克赴日惹，同會領事及其秘書事委會主委將分乘兩專機飛往日惹，與印尼當局進行商談。

美駐蘇大使 奉召返國

【華盛頓廿五日中央社專電】國務院今宣佈：馬卿已令駐蘇大使史密斯立即返國，聽取諮詢，或將參加馬卿與蘇聯外長莫洛托夫之會談。

羅主席定期 招待新聞界

【專訊】粵省府羅主席卓英，以主持政務兩年，至今交代，爲表示去思，定于本月廿九日上午十時，在東園招待本市記者。（將）

剿匪部隊 不准收容來歷不明士兵

【專訊】粵省府以各地匪團，補充兵源，多以收容來歷不明士兵，易爲共匪所乘，特令各部隊不得收容來歷不明士兵。（將）

紀念堂前 四匪械刼

【專訊】唐明忠，廿九歲，花縣人，住倉邊路凌霄里二號，昨（廿五）晚十一時，與女友龍若虹，往中山紀念堂前草地上暗談之際，突有一穿夏威夷衫、西褲之匪徒……

蕪米運穗無阻 省府昨令汕粮商往購

【專訊】省府田粮處前爲挽救糧荒，擬在蕪湖購辦大帮米粮，經省府會議通過，並電飭各地粮商速往採購。（將）

馬部長定下月二日離穗飛閩，視察該局農工運動。

東滘河面 電船被刼 損失八千餘萬

【大地社】本市東滘河面昨（廿六）日下午八時許，有由番禺開往本市之電船，被匪徒假扮搭客刼掠，損失約值八千餘萬元。

廣州法學院 續招生放榜

【本市訊】私立廣州法學院第二次續招一年級新生，昨已放榜。

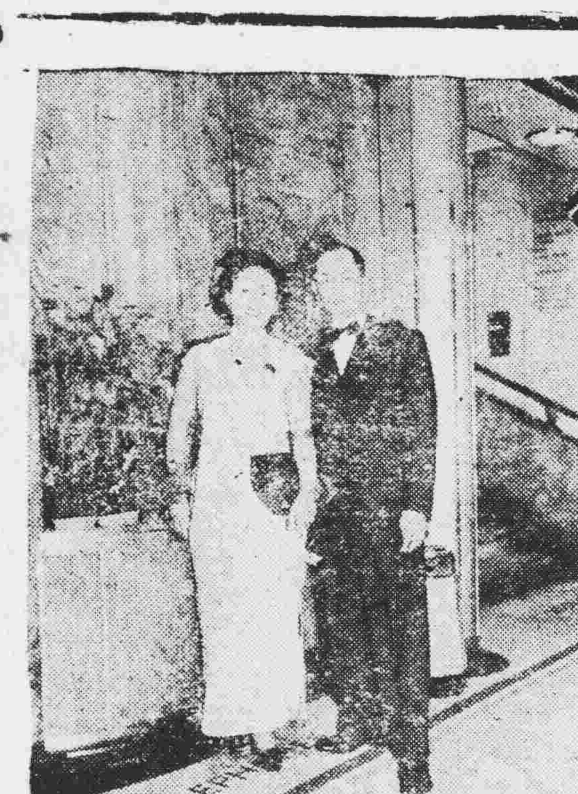

李漢魂將軍夫婦

李伯豪將軍 舟中寄語
已由美國轉赴歐洲

【本市訊】前粵省府主席李伯豪將軍，偕其夫人吳菊芳女士，旅美考察，已及半載，所到恆爲僑胞歡迎，而與彼邦朝野人士，亦多所接觸，耳疾後，近已自紐約轉遊歐洲，此間李氏某故舊，昨接其來函具述遊蹤，特摘誌於后，以告關心李氏夫婦友好。××吾兄：久未通函，茲畧述最近行止如次：（一）弟於八月十八日由紐約同內子赴加拿大，遍歷滿地可、魁璧、柯太華、多朗多、乃架伙等埠，並在多朗多參加本黨加東支部第二次代表大會及新厦落成典禮，加爲新興之邦，進步直追英美，全境大於我國本部，人口祇及本省三分之一（一千二百萬），五六十年之飛猛進，有此驚人成就，感想遺深，返……華僑三萬五千人，對祖國備極關懷，弟此行黨務特形發達，觀感極佳。（二）廿五返紐約，廿七搭瑪麗皇后號赴歐，此船爲世界第一大郵船，計八萬二千五百噸，下水只八年，過去徵供軍用，此次爲第二次由紐約載客來歐，船上設備，關於旅行及娛樂設備，凡九百應有盡有，大西洋風濤，人無顛暈之苦，雖大船行五……

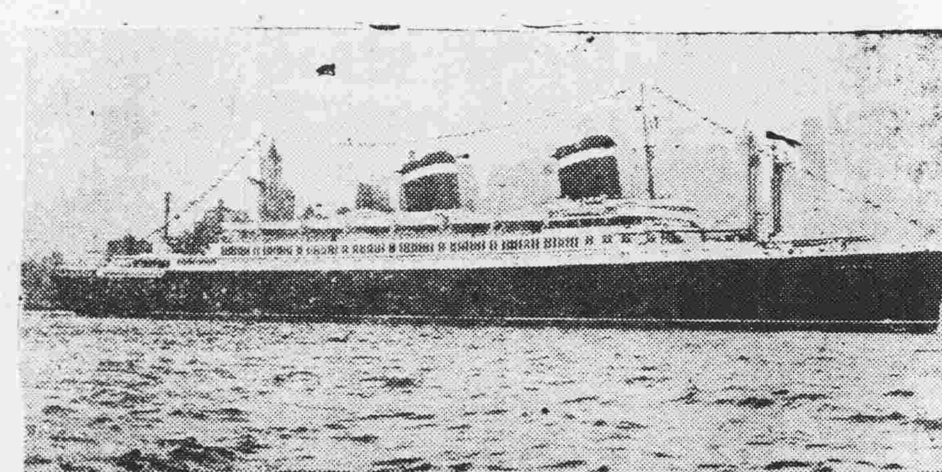

世界第一大郵船「瑪麗皇后」號復航離紐約時攝

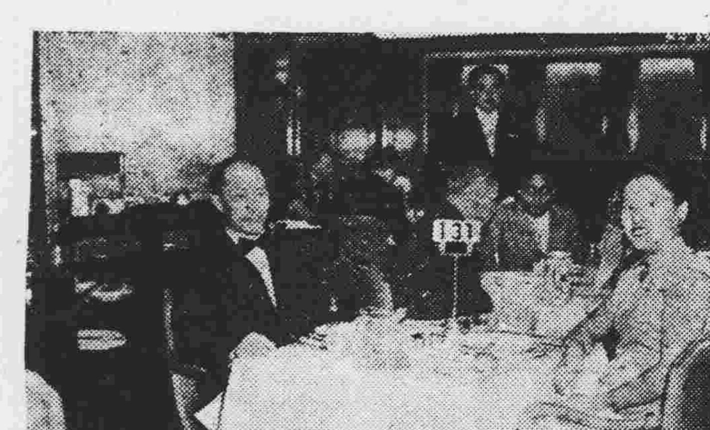

李漢魂將軍夫婦在瑪麗皇后輪上

日明晨可抵倫敦，船上所照相片二張寄上，俾故交知念。（三）預定經丹麥、瑞典、瑞士、法、比、荷、意等國，再由英赴法……

粵穗農工團體 歡迎馬部長
昨舉行大會情形熱烈

【中央社訊】粵穗農工團體，昨上午十時假太平戲院禮堂舉行歡迎社會部長馬超俊大會，到各農工團體代表千餘人，首由主席李德軒致歡迎詞，次由馬部長訓話，歷述農工運動之重要，並勉勵各業工人努力增產，以利戡亂。最後高呼口號，散會。

三首長 歡宴馬氏

【本市訊】張主任、羅主席、歐陽市長昨（廿六）晚八時，在東園歡宴馬部長，並邀省府秘書長、馬超俊及各軍政首長作陪，極一時之盛。

市長體郵民情 災區房屋緩拆

【本市訊】市府前以市區災區，須於本月廿八日前一律自行拆卸，否則由工務局強制執行，此消息傳出後，災區民衆惶恐，昨由黃沙、海珠、西堤、蘇鎮南等區推出代表十萬餘人請願，當蒙市長准予緩拆。

私冒信函 圖騙鉅欵

【專訊】東山新河浦三橫路十一號二樓住戶某，月前突接一自稱廣州某處來函，假冒親友名義，誑騙鉅欵，事經報警。

粵省府委員會 最後一次會議

【專訊】粵省府第八屆委員會，於昨（廿六）日舉行第一次會議。

宋氏電謝歐陽市長

【中央社訊】新任粵主席宋子文，昨電復歐陽市長，表示謝意。

選舉疑義 兩項解釋

【本市訊】廣東省選舉事務所解釋選舉疑義兩項：（一）已取得公民資格而本籍縣與寄居縣不同者，可於甲縣或乙縣行使選舉權。

八屬同鄉會 電迎宋主席

【中央社訊】高雷八屬同鄉會，昨電迎宋主席。

華僑集資 籌建戲院

【本市訊】華僑某集資於本市西關籌建新式大戲院。

穗市通訊社 籌組聯誼會

【華南社訊】本市各通訊社，擬組織聯誼會，今日舉行茶叙。

翁桂清抵穗述職 暢談汕市近況

【本市訊】汕頭市長翁桂清，前（廿五）日來穗，昨晨謁羅主席述職，並語記者稱：汕市近年來治安尚稱寧靖，劫案件絕少。

社團消息

廣告協進會 理監事就職

省府電飭白雲縣 停止拆闢馬路

華南日報 黃堯傑接長

廣東游獵會 定明日成立

要講的話

共匪實行 卅二殺政

【中央社訊】共匪通來在軍事上遭遇嚴重打擊，近竟訂定殘暴之卅二殺政策……（一）親共者殺（二）反共者殺（三）不親共者殺……

粵卅六年度田賦 十一月一日開征

【本市訊】省田粮處息：本省卅六年度田賦征實，定于十一月一日開征。

穗市點滴

更正

馬超俊在農工歡迎大會訓詞

主席、各位同胞：今日承各位農工同胞開會歡迎，本人由京返穗，已多到會場……

東莞明倫堂董事會招投圍田通告

查本堂管業萬頃沙田有陞安東陞安西等兩圍於本年十一月廿三日在廣州維新橫路二號本會開投如有意承耕者希到會取閱章程可也 東莞明倫堂董事會

律師霍崇典代霍顯祥買受寶源路第壹零七號屋業聲明

據稱：一本人憑中買受陳恭儉所有坐落本市寶源路門牌第一零七號所有上蓋連地四圍牆壁磚瓦木石水喉電燈電鐘門楊間格一概齊全經交定立帖準期本年十月六日交易如有對上開屋業主張權利或其他一切糾轇者務於交易前向賣主陳恭儉理妥經交易後概與本人無涉請代登報及公告」等情前來除代公告及標貼外合代聲明如上

事務總所：惠愛中路二〇四號三樓 電話一三四九八號 分所：市橋大東路五十八號二樓 電話二四六號

律師朱安瀾代梁財買鋪通告

據稱憑中買受譚侶頤前向蘇倫波買入吉鋪一間坐落長壽段內高基南二十三號所有上蓋連地四圍牆壁間格俱全經交定訂期本年十月十三日交易該鋪如有爭認異議各種轇轕請交易期前向賣主理妥交易後與買主無涉除標貼外請代登報聲明 朱律師事務所：光復北路二十五號 電話：一三一七三

律師朱安瀾代李積安堂買屋通告

據稱憑中買受蔡林月嬌吉屋一間坐落西禪段內魁星巷第六號所有上蓋連地四圍牆壁間格俱全經交定訂期本年十月廿五日交易該屋如有爭認異議各種轇轕請交易期前向賣主理妥交易後與買主無涉除標貼外請代登報聲明 朱律師事務所：光復北路二十五號 電話：一三一七三

律師朱安瀾代招興祖買鋪通告

據稱憑中買受高潤樵承先人高瑞敍遺留之鋪屋一批坐落長壽段內長壽直街第五號所有上蓋連地四圍牆壁間格俱全經交定訂期本年十月廿一日交易該鋪如有爭認異議各種轇轕請交易期前聲明向賣主理妥交易後與買主無涉除標貼外請代登報聲明 朱律師事務所：光復北路二十五號 電話：一三一七三

律師朱安瀾代梁迪文聲明業權

據稱先人梁勝遺產原爲市橋和姓蔴苞店及順德陳村赤花下盧岸廣義資本契據向存景榮堂保管）嗣本人於民國卅一年與二弟景榮三弟景添分產二三弟同分得和姓店本人則分得上開基塘五畝五分（基塘先父約於民國十八年由福成堂名下買受）基塘契已失不能交出經交出分關承認基塘分歸本人所有現查悉景榮在鄉有欲將上開基塘召人承買情事並出示契據如果屬實顯係匿契負賣於法不合查上開基塘既屬分歸本人所有各書均證景榮實屬無權買賣本人之業無論何人請勿與之承買否則無效合請貴律師依法代爲聲明以維業權以保法益等情前來合代聲明如右 朱律師事務所光復北路二十五號電話一三一七三

律師夏楚章代鍾文舉買受文德南路壹零叁號鋪業公告

據稱本人憑中買受楊漆秋個人自置鋪業乙間坐落本市東堤分局文德南路一〇三號上蓋連地深濶四至均照登記圖爲準幷三樓自來水喉電燈等一概俱全經落定立帖定期本年十月四日交易如對上開鋪業有主張業權關係及權利者希于交易前以書面向賣主楊漆秋理妥否則一經交易概與買主無涉請代標貼登報聲明等語除標貼外合代公告如上 事務所：漢民北路卅九號二樓 電話：一二八三〇

律師葉仲暉代李敬慈買受蔡麗卿仁秀里第三十六號屋業公告

據稱：「本人憑中買受蔡麗卿自置坐落本市大東分局段內仁秀里第三十六號上蓋連地屋業乙間，所有磚瓦木石門閘及一切電燈自來水設備，一應俱全，深濶四至均照登記圖爲準，經交定立帖，準期國曆十月五日立契交易，如有業權及共有關係，或法律上手續未清者，請於期前，速向賣主蔡麗卿理妥，一經交易，概與本人無涉，請代聲明」等語，除標貼外合代公告如右。

律師事務所：逢源路寶源中約三十四號 電話：一五七七八

律師李浩琛代何張偉明買業聲明

據稱本人憑中買受譚吉祥堂蘇曾向台意堂周桂法買受自置自建吉屋一間坐落本市黃沙分局轄內多寶坊門牌第一號吉屋一間所有上蓋連地磚瓦木石門閘均照登記圖證爲準現經立帖交定鐵定於十月十七日立契交易倘有華洋轇轕等情務于交易期前向賣主理明交易之後概與本人無涉除標貼外請代登報聲明等語合代聲明如右 事務所文昌路七十六號二樓電話一一九六六

律師何玉清啓事

本律師現受任廣州市惠福東路第三十六號大來建造公司常年法律顧問嗣後如有侵害該公司信用名譽營業及一切法益者本律師當依法負保障之責此啓 事務所：廣州市惠愛西路華華街十三號地下

律師黃乾初代三友堂買正下街第七十號屋公告

據三友堂黃卓高等稱憑中買受歐利呂氏所有坐落本市大東分局段內東華西街啟正下街第七十號房屋一間上蓋連地四圍牆壁門楊樓閣等俱全四至面積照登記圖證爲準經交定立約訂期本年十月九日立契交易對上開屋業如有業權關係及法律上一切轇轕務希於交易期前向賣主理妥一經交易概與買主無涉請代聲明等語除標貼外合代公告如右 事務所：將軍前興華西街十二號電話：一四九四七

陳世名律師受任一德中路二五七號昌記司理劉少昌常年法律顧問公告

嗣後如有侵害上開聘任人營業信用名譽及一切法益者本律師依法負保障之責

事務所：光復中路民安新街十號二樓電話一〇七六四轉 分所：靖海路五十三號二樓電話一七一九二

律師陳金銘代李礽蔚買受清水濠一一〇八號樓業公告

據稱遷中買受成德堂陳明學所有樓業二間（坐落本市東堤分局段內清水濠門牌第一百〇八號第一百一十號上蓋連地四圍牆壁樓閣間格電燈水喉及一切附着物俱全四至面積依照契據爲準）經交定立帖訂期國曆十月五日吉屋交易請代公告遇有知對上開樓業權有任何糾轇務希於交易期前提出證明並向賣主理妥一經交易概與買受人無涉等詞前來除於該樓門首標貼外合代公告如右 事務所廣大路七號二樓電話一三四三六

律師朱勉躬代關學培聲明買地展期交易

據稱：「前向爲守置業公司區長業頭約買受共自置坐落本市河南紡織路自編第九號至十八號吉地共十段原定期本九月廿二日交易茲因賣主手續尙未理妥特訂展期一個月（即十月廿二日）交易除在定帖內由賣主簽字註明外請代登報聲明」等語合代聲明如右 事務所大新路十二號二樓電話一五五八七

美國細菌學碩士彭利 彭利瘧苗

衛生部新許可證防字第十三號可在全國發售

新建製造所：廣州中華北路

依照現代新設備精益求精

各大藥房均有代售

總發行廣州一德西路四五八號四樓電話一七一五四

虎標永安堂抑減藥價啓事

本堂現由定卅六年九月十八日起，將虎標各藥批售價目重新改訂，茲將修訂價目列下，惠顧諸君祈爲留意

二號萬金油	每打	八萬元
鐵盒萬金油	每打	四萬五千元
八卦丹	每打	四萬元
頭痛粉	每打	二萬元
大號清快水	每打	一十二萬八千元
中號清快水	每打	八萬元
小號清快水	每打	五萬六千元

凡購 一百打九八折 五百打九五折

虎標永安堂廣州分行 長堤靖海路口 電報掛號：五七〇六 電話 ……

許可證藥字壹五九號

結婚啓事

謹詹於民國三十六年九月二十五日在港舉行結婚建國時期儀式從簡特此敬告 諸親友 陳潤初 林巧全 啓

訂婚啓事

謹詹本年國曆九月二十日爲長男慶徽 次女仲蘭 舉行訂婚特此敬告 諸親友 鄭德初 蕭鏡棠 同啓

結婚啓事

寰京能 余禮嚴 謹於國曆九月廿五日 農曆八月十一日 爲次男光正 女韋茜 舉行結婚典禮特此敬告 諸親友

結婚啓事

我倆情投意合幷得雙方家長同意謹於九月廿六日在廣州舉行結婚特此敬告 諸親友 吳式摹 王瑞英 同啓

囍 結婚啓事

三男鳴聲 三女如月 謹擇於三十六年國曆十月八日在穗結婚謹此敬告 諸親友 雷許寶珍 許伍彩霞 同啓

聖約翰英文學校招生

新招專修班。會話班。基層班。暨各班插班生 准期十月一日開課 校址大新西路四六六號

勗賢個別數理 招升大學、捷徑生

「廣州河南洪德路岐興中北約十五號勗賢數理學院」新捷秘訣破除人驚省記公式捷經最易投成功峰嶸撥教易全國馳名分教地址遍佈全城本院出版昨年全國大學入學「數理化試題」存書無多購請從速

普通公務機關會計實務

翁鳴緒著 陳其采題

從事會計工作者備此一冊 能獲得工作捷徑解決疑難問題！

總經售 廣州市萬有書店 漢民路

學校課本 圖書掛圖 財政經濟 商業會計 機關電學 圖工樂體 中西醫學

廣州市新聞記者公會通告

案查本會第三十一次理監事聯席會議決議定期九月廿八日上午九時假座市政府大禮堂舉行會員大會及改選理監事日期應否報告各會員知照務希準時携同會員證出席參加爲要 除呈報暨分行外合函通告 各會員同志 卅六年九月廿二日

承頂聲明

本市東山廟前直街門牌廿三號永光洗染店原係黃永光獨資經營茲因志願別業願將全間生財傢俬什物機器等一應俱全出頂與鄒孔熾承受並經立帖交定準期國曆十月卅日交易如出頂人與承頂人上有帳項揭借担保等情及任何轇轕未清者請于期前與出頂人理妥一經交易後與承頂人無涉除標貼門首外特再登報聲明 出頂人黃永光 承頂人鄒孔熾

遺失証件聲明

本人於九月二十日由長沙回粵在火車上遺失第九軍官總隊三十六年三月一日人役字第一〇一六三號小退役証及 …… 聲明作廢 黃庭亨啓

廣東田賦粮食管理處廣州倉庫啓事

茲定本月廿七日下午四時在西湖路本庫招商標投訂購蔴袋一批如有意供購者希到本庫取閱標投簡則幷於標期前將押票金九百萬元（本市銀行本票）交庫取據投標可也

買地聲明

本人憑中買受大德堂馮有南前向江泰豐與吳君如買入自置吉地一段坐落本市小北分局管轄飛來廟營地自編二段乙字西段地號五〇四之四坐南向北深濶左右四至均照原有土地所有權狀爲準經落定立帖準期國曆卅六年十月一日立契交易如有來歷不明或重典重按華洋轇轕未清等情及任何權益關係請于交易前與賣主理妥一經交易後概與本堂無涉除標貼外特登報聲明 張嘉麗啓

僑注意 產業權威

你要買樓嗎？快來選擇

房屋出讓嗎？請來接洽

美美置業信託行 廣大路九號 電話一一〇五七

袁春暉重要啓事

本人於民國十三年加入國民黨從事軍政工作向爲本黨努力從未參加任何黨派近有傳本人參加民社黨活動絕非事實特此聲明

糖廠機器出賣

茲有製糖機器全副出賣有意承購者請向本市河南鷄洲正街三十四號藏君接洽

眼科李陳濟開業十週年啓事

本醫師承家傳數代之經驗專門醫眼對於痧眼俱是用藥代刀一切奇難眼疾均有專藥救治於民國二十六年在樂昌開業迄今十有週年茲定於本月廿八日起一連兩月七天藥費減收八折以示優待此啓 醫務所泰康路一六六號電話一七五九八

汽車產權聲明

本公司有自置一九四四年份威利士廠牌MB372231汽車一輛引擎號碼MB477850茲依照交通部公路總局所訂確實來歷證明各類車輛請領牌照辦法登報聲明上列汽車產權確屬本公司所有除向廣東省公路處深圳監理所申請登記檢驗核發牌照外特此登報聲明 達利公司啓

汽車產權聲明

本公司有自置一九四二年份威利士廠牌Mb135?91汽車一輛引擎號碼Mb307139茲依照交通部公路總局所訂確實來歷證明各類車輛請領牌照辦法登報聲明上列汽車產權確屬本公司所有除向廣東省公路處深圳監理所申請登記檢驗核發牌照外特此登報聲明 達利公司啓

汽車產權聲明

本公司有自置一九四二年份福特廠牌Gwp8473汽車一輛引擎號碼Gwq185577茲依照交通部公路總局所訂確實來歷證明各類車輛請領牌照辦法登報聲明上列汽車產權確屬本公司所有除向廣東省公路處深圳監理所申請登記檢驗核發牌照外特此登報聲明 榮發公司啓

汽車產權聲明

本公司有自置一九四四年份威利士廠牌mb323325汽車一輛引擎號碼mb399462茲依照交通部公路總局所訂確實來歷證明各類車輛請領牌照辦法登報聲明上列汽車產權確屬本公司所有除向廣東省公路處深圳監理所申請登記檢驗核發牌照外特此登報聲明 榮發公司啓

汽車產權聲明

本公司有自置一九四四年份福特廠牌gwp216043汽車一輛引擎號碼gwp216043茲依照交通部公路總局所訂確實來歷證明各類車輛請領牌照辦法登報聲明上列汽車產權確屬本公司所有除向廣東省公路處深圳監理所申請登記檢驗核發牌照外特此登報聲明 宏昌公司啓

汽車產權聲明

本公司有自置一九四二年份道奇廠牌81675100汽車一輛引擎號碼T214—144281茲依照交通部公路總局所訂確實來歷證明各類車輛請領牌照辦法登報聲明上列汽車產權確屬本公司所有除向廣東省公路處深圳監理所申請登記檢驗核發牌照外特此登報聲明 宏昌公司啓

汽車產權聲明

本公司有自置一九四二年份chevrolet廠牌二噸半貨車一輛引擎號碼p441633茲依照交通部公路總局所訂確實來歷證明各類車輛請領牌照辦法登報聲明上列汽車產權確屬本公司所有除向廣東省公路處深圳監理所申請登記檢驗核發牌照外特此登報聲明 泰安公司啓

汽車產權聲明

本公司有自置一九四二年份GhEvROLE一廠牌二噸半貨車一輛引擎號碼bb25532茲依照交通部公路總局所訂確實來歷證明各類車輛請領牌照辦法登報聲明上列汽車產權確屬本公司所有除向廣東省公路處深圳監理所申請登記檢驗核發牌照外特此登報聲明 泰安公司啓

恭頌珠江水利工程總局楊局長李副局長德政

此次西潦復漲敝圍危急特甚幸得珠江水利工程總局飭派工程隊派員督導搶救幷撥助搶救材料幸告安瀾俾禾得賴保存闔圍民於感德之餘謹登報鳴謝 高要縣人和圍圍董會 董事長吳水生 副董事長覃國章暨全體圍民恭頌

通緝逃員馮洛純

查本府會計主任馮洛純被縣參議會檢舉瀆職嫌疑在偵訊中該員竟於六月七日未經請假東逃其經管帳目帳記案卷及公物等均未交代除報請通緝外特此登報週知倘有知其下落報告獲案者即奉謝國幣五百萬元懸款以待決不食言 佛岡縣政府啓

遺失證章啓事

茲本人因不愼遺失中央信託局第三〇二五號證章一枚除呈報備案並請補發外合登報作廢 余長江啓

買屋聲明

本堂憑中買受合成堂許爲所有坐落本市惠福分局段內詩書街第廿三號之三屋業一間上蓋連地面積四至照土地登記圖爲準業經立帖交定標貼訂於本年十月五日交易如有任何權利轇轕請於交易期前向賣主理妥否則一經交易概與本堂無涉特此聲明 關志成堂啓

遺失登記証聲明

本人楊樹根自置屋一間坐落本市黃沙分局段內黃沙北約五巷門牌十三號該屋之登記證本人於淪陷期間內遺失除向市地政局聲請補發外特登報聲明作廢 楊樹根啓

遺失

本庫奉令結束經將所有經管公物分別移交清楚過去凡屬與本庫業務有關之各單位寄放收條及本庫臨時借據統限於十月五日以前來庫轉帳以清手續否則嗣後發生事端本人不再負責此啓 前第四交通器材補給庫庫長林振如啓

新光英文學校 西人教授

大新路一七三號 聖心對面

純正會話，初中高級全科速成夜班，敦請西籍教師增設新班開課十月一日

張公讓 遷址

中山大學醫學士 五代中醫

臨症二十年貫通中西會著中西醫學比觀二集行世善治心肺腸胃等病現遷廣大路卅二號二樓招收臨床研究生二名

李駕雲醫師診所文明路一三三號二樓

痔瘻何處有名醫 駕雲李君孰與齊

旬日除疴不須斧 既無痛苦也無疵

小兒永德五歲患內痔每如廁下血甚然走訪李醫師療治不用刀割祇用藥數不旬日而痔脫落無痛苦眞神技也特此鳴謝 廣東全省保安司令部政治部主任黃文超啓

咳與咳血 莊偉洪 專醫咳血 久咳肺癆 小兒鷄咳

勿視輕微，然致其實，與患初萌，萬一占染，貽禍非輕，少則耗去金錢，大則貽害終身，倘成延醫不當，藥石亂投，則成三期肺癆，終身殘疾人也，可不悲哉。

十八甫南 南醫咳專家

王道任警魂醫師 戒煙 七天斷癮 絕無痛苦

本醫師戒烟經三十年之經驗戒除烟患者達十餘萬人戒時絕無痛苦戒後見烟生厭永不發生毛病保証康健 醫務院一德西路四百四十四號電話一四三三三 留醫院太平南路八十八號

X光診斷 心肺病 關志雄醫師

（院址）惠愛西路天路 （診期）上午九時至十二時

經濟

滬粵外滙掛牌 昨日一律提高

【本報上海廿六日專電】外滙價自十八日掛高後，七天來外幣不斷飛漲，日日創有最高新紀錄，而外滙基準價，迄無變更，今日已大爲變動，外滙平衡基金委會基準價，美金四六〇〇〇，計提升三千五百元，英鎊一三五〇〇〇，計提升一萬元。又指定銀行外滙市價亦一律提高，美鈔售出四六五〇〇，買進四五五〇〇，英鎊售出一三六五〇〇，買進一三三五〇〇，港幣售出八五〇〇，買進八三〇〇，盧比售出一五〇〇〇，買進一三五〇〇，叻幣售出二五九〇〇，買進二五五〇〇。

【專訊】昨日指定銀行，因上海方面電告牌價掛高，于是六七日來全無變動之本市外滙市價，不飛則已，一飛衝天，港幣售出由七八七〇〇，提高至三八〇〇〇，買進由七四二〇〇提高至八〇五〇〇，每港幣一元計提高六百三十元，美金出四五一四〇〇，入四四一四〇〇，英鎊出一三二五〇〇，入一二九五〇〇。

又訊：本市中國銀行昨日支付港滙價格，英鎊一三三五〇〇，美鈔四五五〇〇，買入滙票港幣八二六〇〇，英鎊一三三二八〇〇，美鈔四五二五〇〇，均有提高。

北江來量充盈 谷米市況膠着

【專訊】昨日糧食市場管理處售與限價相仿，依然不動，於是片數膠着，谷米市情，批發日成交少，[illegible]谷米成交三千二百，[illegible]購力[illegible]萬來交餘。

中紡續配布 紗布市慘淡

昨配售布疋

【專訊】昨日中紡公司廣州辦事處繼續拋售布疋，牌價如下：[illegible]

【專訊】昨日中紡續配布疋多係木架紗，貨色種類繁多，布市經一度極烈之跌勢後，惟上海報跌九寸頭緊抽，且銀行限期三日內迫近清盤交收，買貨因接期日迫近，押貨者齊抛，紗商同時秋節，前紛紛抛放商場銀口帶緊，不能不卸，而沽之，情急轉直下，[illegible]，降萬餘元，港紙之力，[illegible]。（商）

港紙價格 徐徐回跌

收市價八九九八〇

【專訊】昨日港紙市勢，徐徐回順，開市八九九，最高九二一，曾破九算關，以八九七，在九一〇之間上落最久，最低價八九八收市。

三季二類配額擬先公佈 將來如有增加補行分配

【專訊】本市進出口業，早以前季輸入限額，又未奉到，完無從申請新配輸入，市場已用缺，致工商業價格飛漲，奇影響生產，多停頓，紛紛請求在第三季額未公佈前，准許先行借額入口，擬將三季原有配額會分，原撥，并請求[illegible]。

增加一倍數額，同時公布，惟以各業輸入需要甚亟，現擬在增加額未寄到時，將原有配額先行分配，發證後，再續補行分配，較之借額權宜辦法，可能于今（廿七）日開會決定云。

洋紙市趨和緩 土紙異常堅挺

【專訊】洋紙來途阻塞，禁輸入之令，重申，證天一百元通張，又紙五一般港紙，進口來統制，同時交易貨值，已源源而來，價格無忍，[illegible]

生仁生油突漲

【專訊】生油市勢沉靜多時，昨日突然上漲，因滬運限制，舊令重申，來源阻窒，土產受潦水影響，此間旺月當頭，銷場日盛之際，供求方面全靠滋江水東，上海等地來貨雖低，銷運，生仁轉少，申滙，生仁漲式斷絕，購買突暢，生仁成六十一萬七十元，四萬餘元一担，濁珠仁成六十一萬七千元，四川仁成六十三萬五千元，風船仁成六十二萬元，開封仁成六十一萬元，土搾生油成本所系，亦漲萬元一担，扱成三十九萬元，土搾生油四十萬潮之趨勢，新濁油亦成三十八萬八千元，麩類失時，隨勢轉穩，土搾麩成廿二萬八千元，小豆餅成廿八萬元，一片呆慢云。

南京一週商情

【本報南京通訊】十五日至廿一日，這一週的米價，在客幫及本地米商爭相國購之刺激下，糧價扶搖直上，大有無法遏止之勢，每天城米糧供求數量來說，其實以外到貨萬爲踴躍，水陸兩路總有數千石貨運京脫售，但是仍舊抑不住米價上游，假使一旦來源轉短，民食前麵粉亦因糧價上漲，麥價提增，整，廠例如十八日那一天本廠上價格，廠調整到十四萬八千元，實上市面上價格，無論如何，不得不於十四萬六千元，所以這一週的粉市混戰一案已極。

糖業一再調整之上，各廠廠盤提在市價出之綫全鼎普豐廠所出八千元，車實市面上價，所以亦是搶進搶出。

五洋市場，在上一週內，一度掀起猛烈漲風，又主因乃係場內謠諑紛紜，各滬地盛傳烟草調整一說，迨至週五，各貨開價已見穩定，將漲風在實銷不旺的情勢中沖淡下來。

迄至週末，市況因外滙提高，實銷正旺，各檔紗布身價倍增，一夏季的呢絨及絨線，亦連冷淡了，標價一改再改，同時呢絨最近亦向榮，市勢復轉平靜。

號糖價尚稱穩定，連日逼近節關，食糖銷路轉旺，但因本市國戶紛紛出籠，台糖公司此屆配糖未見提高，人心安定，粗砂與秘魯砂反而在最近跌價少許，油市因過去跑得太速，欲進乏力，同時晚中戰局轉佳，產區報價趨低，大小槽油，皆於週末疲落五僞一担。

茲誌廿一日物價於后：（單位法幣元）

中熟米	二三〇，〇〇〇
銀米	二九〇，〇〇〇
稻子	二八〇，〇〇〇
米糙	一三〇，〇〇〇
子豆	四六〇，〇〇〇
丹紗	一，四〇〇，〇〇〇
牡丹紗	六〇〇，〇〇〇
雙馬	八〇〇，〇〇〇
藍鳳紗	六五〇，〇〇〇
四十二支細布	五〇〇，〇〇〇
龍頭細布	五八〇，〇〇〇
交通土布	六〇〇，〇〇〇
加長杭紡	九二〇，〇〇〇
路駝烟	五六〇，〇〇〇
大英烟	一五三〇，〇〇〇
白蘭地	九五〇，〇〇〇
固本皂	四九〇，〇〇〇

（祖光，九，廿二寄自南京）

各行商情表

下列物價法幣本位計算　九月廿六

穀米類（改用市秤計）

新齊眉米上 廿七萬二　油粘米上 廿萬〇七　銀粘米上 廿二萬一　絲苗米中 廿五萬二　七提雪米粉 卅萬〇一　新興白米中 廿二萬元　中雪米 二拾萬元　大係米中 廿九萬五　花膠粘米 十九萬一二　暹米上 十七萬八　興白谷 十五萬六　寧粘谷 十五萬二

油麵類

土搾生油 卅九萬元　新濁生油上 卅八萬八　油麻生油 卅八萬五　北江茶油 一百廿六萬　機油樁庄 一百〇四萬　土搾生油 廿三萬六　濁生油 廿二萬五　大豆餅 廿三萬元　東江茶油 九萬零　月季田料 七十三萬元

鹽類（包稅捐計）

沙扒上 卅萬〇五　油尾 廿八萬五　平隊 廿七萬元　烏石上成 廿九萬元　正丫 卅一萬元

糖麵類

檳花牌粗砂 八十九萬元　五羊雀綿糖 九十一萬元　頁尖白糖中 五十三萬　南糖片糖上 五十七萬元　百五砂英文麵 六十三萬　百四砂模麵 八十八萬元　百砂散麵 四十四萬元　兵船麵上 五十八萬八

豆類

九龍黃豆新 四十一萬五　西珠黃上 二十九萬元　長沙黃豆審 廿四萬五　長沙綠豆上 廿六萬元　東江眉豆上 卅八萬元　左江烏 廿九萬元　湘豐豆中 十七萬五　猴子青豆 廿七萬五　衡陽黃 廿八萬元　西江竹豆上 十六萬五

火柴類（包稅捐計）

勝利牌 三十萬元　匯花牌 卅一萬元　加暇牌 卅四萬五　游泳牌 卅二萬五　三角牌 卅二萬五

洋紙類

歐美書紙中磅 三萬元　輕磅 三萬元　鵝皮紙每磅 二萬五　歐洲新聞有稅 五十萬元　白報紙粘面 廿九萬元　白打字紙粘 四十萬元　二號紙 六十萬元　油膠紙上 六十五萬　玻璃紙粘 四百萬元　烟仔紙餅庄 四十五萬

土紙類（上貨）

順德玉扣 廿一萬五　特號長樂 十八萬六　二號萬川特 十六萬八　三號長寧 八十七萬　龍南東庄新 百四一萬　南雄東庄二手 五十二萬　頭印頁尖 六十八萬　和平東庄新 十一萬五　貝嶺中包新料 百卅三萬　長江頁信三印 六十六萬　長江草紙四印 八十九萬元　鐵口南扣新料 九十三萬　大岬京文新料 十二萬元　南雄玉扣上 三萬九　花貝山鳳華品 三拾萬元　丁赤黃桶新 十八萬元　南山京文新七

紗綢布疋

土絲（關計） 一百三八　萬昌隆桂管紗 八拾五萬　公記隆素綢 八十五萬元　永大綢 八十三萬　十支寶塔紗接 卅二萬八　廿支新金城 四十二萬元　廿支仙金城 四拾四萬五　廿支雙馬紗 四十一萬八　廿支新雙馬 四十三萬三　卅二支藍鳳 四十九萬元　卅二支錢月 四十九萬　四十支藍鳳紗 五十二萬五　四十二支藍鳳 六十七萬　水獅細布 五十四萬元　12號細布 五十五萬元　士林藍布 一百一拾萬　四君子嗶嘰 [illegible]　樂貫玉白布 五十四萬元　金木蘭白布 五十四萬元　雙鹿藍布 六十六萬元　湘綢花上 二百四五萬元　陽傘黑直絨 七十四萬元

巨輪牌烟紙 二百十五萬　新時代烟紙 一百九五萬　新國民烟紙 一百七五萬

華洋雜貨

滑輪牌車綫 六十六萬　正抓牌車綫 一百四拾萬　金鶏香皂 七萬一五　利華蘭香皂 五十六萬五　風車香皂 四十萬元　固齡玉牙膏 廿七萬五　先施牙膏 七萬二千　18寸飛魚帕 三萬二千　八三雙手巾 八萬五千　一條雙兒襪 九萬六　二廿金錢水壺 六四萬一　二廿金龍水壺 六拾一萬　二廿金錢面盆 二十二萬　三鶏縫針 廿四萬元　三個九頂油鹹 二萬二千　四十支雙馬笠衫 卅八萬

海產雜貨

四白果 三十七萬元　呼花菇 一千〇二萬元　草菇頭 五百萬元　井干蠔上 五百七十萬　長沙絲上 七十三萬元　湘蓮上 一百四十八萬　四云耳 二百七十萬元　信豐瓜 二百八十五萬　東鮮栗 五十四萬元　暹白椒 三百十五萬　梧蜜棗一 百七十五萬元　太平蝦中 五百六拾萬　油大章 九百四十萬　宜安尤魚 三百四十五萬　元貝 一千三百五萬　大菜絲 九百萬元

工業原料

上白花士令 一萬一　黑桶花士令 五千四　月桂哥士的 七百元　馬加地拔打粉 百十五萬　星州鄉油 二百〇五萬　暹羅澳州 七十五萬　月石粒成 六十七萬　梅牛油按 一百七十萬元　火酒成 六十二萬元　洗化石五城 一百九十萬　散化元青紅桶 一千四萬　三城牛釋粉 廿八萬元　士叻片新貨 七百萬元　木桶食粉 五十二萬　紅礬成 四百五萬　白礬有稅 廿一萬元　白石蠟 十八萬元　桃膠珠 一萬元　硫磺 六千元　木輥白蠟 一百九三萬

燃料類

亞加亞黃電油 百廿五萬　亞加侖散電油 八十四萬　亞加紅桶火水 八十二萬　亞加侖散火水 百四三萬　美孚火水 十八萬元　茶色油渣 四百九十萬　黑油煙色 五百六十萬

考核中等學校 粵教廳訂定記分標準

按成績評定優良中劣等

【專訊】本省中等學校考核辦法，教廳所定訂之記分標準如下：（甲）學校組織經費及人事最高分數爲二〇〇分，其中包括行政組織（三〇分），會議（二〇分），經費支配（二五分），征費及免費（二五分），教職員聘任（二〇分），班級設置及招生（二五分）。（乙）事務管理（二〇分），環境佈置（五二分），集團訓練（二〇分），最高分數爲二〇〇分，其中包括導師制之推行（四〇分），精神訓話及個別考查（三〇分），訓導設施（三〇分），軍事管理（三五分），童軍管理（三五分），課外活動（三五分），（丙）教學最高分數爲三〇〇分，其中包括課程與教學（五〇分），缺席考查（四〇分），數學情形（五〇分），練習作業（五〇分），上課日數（一〇〇分），自修督導（五〇分），（丁）衛生體育最高分數爲一〇〇分，其中包括體育訓練（五〇分），衛生設施（五〇分），（戊）生產勞動訓練及職業指導最高分數爲一〇〇分，其中包括生產勞動訓練（四〇分），職業指導（三〇分），環境及需要（三〇分），（己）校產資產及設備最高分數爲一〇〇分，其中包括校產整理（三〇分），資金及設備（四〇分），辦理社教（三〇分），（庚）校董會組織（三〇分），學生公費及公費（三五分），統計（五〇分），設備（三〇分），職員薪津（三五分），薪津（三〇分），經考核結果得九〇〇分至七九九分者爲優等，七〇〇分至八九九分者爲良等，六〇〇分以上者爲中等，[illegible]。

市府籃球賽畢 定今午頒獎

冠軍與記者表演賽

【專訊】市府舉辦之籃球賽，經十餘天來之角逐，已比賽完畢，結果，警察隊獲得冠軍，亞軍爲市行，白雲冠軍。該會定於今（廿七）日下午五時，假市府禮堂舉行頒獎，屆時并請雷鴻基主持，并秘書長，府球隊與本市記者作表演賽。又該賽冠軍尚屬空懸，主後比賽，亞軍尚屬，至昨（廿六）日[illegible]。

始行爭決亞軍，由警監對市行。兩隊都是優勝軍，出師以來，勝多敗少，警監自前遭敗之後，日冠軍已成幻想，但對亞軍之望，尚雄心勃勃。以故昨夕爭奪亞[illegible]

拳壇多事 黃勒正式挑戰陳勁

【本市訊】連日盛傳「大鐵錐」之揚威武於拳壇，宿將陳勁東山復出，已與一般「西洋拳手」大偉約定，事至今猶密雲不雨，致使一般拳迷，望眼欲穿，一大偉正式表示其許大偉與陳君比賽後，又可能業料此場拳賽，唯本市「拳王」黃勒，因爲泡影，量級拳王黃勒，[illegible]已忍無可忍，故自動請纓出戰，爲黃勒隊長與陳勁商談，先許大偉未出戰前，在暴風雨中，已有擂台，黃勒表示稱：余以拳術，願與陳君較量雌雄，作公開表演之誠意，黃勒與陳君見識，余只是黃勒同事之人，何以與今余強調，所以黃勒向陳君挑戰，作陳勁之外，不相識，打與不陳勁，再度輕量級。對陳勁以勝[illegible]，勁屬中量級羽量級挑戰，黃君此次爲三屬拳壇，越級挑戰[illegible]，以黃陳勁[illegible]。

得中山大學農學院黃君已在比賽緊張時，作戰，苦練，并經過專家指導，已向陳勁循正式手續，「戰書」云。

國語班學員推勤語運

【專訊】粵省推行國語，經已訂爲教育中心工作之一，教廳前舉辦之國語教育人員訓練班，已於上月底結束，各結業學員，茲着令返原服務機關繼續工作，并負責主理各該縣校傳授國語，展開語運工作云。（教）

文理舊生助新生入院

【本市訊】廣東省立文理學院舊生，經于本月廿二日開始繳費註冊，廿六、廿七兩日選課，廿九日正式上課。至于新生則自本月廿九日開始繳費註冊，二號至四號舉行精神講話，及學院規章解釋，該院爲使新生以新生初進，諸多不熟之處，特由該院青年團召集舊生，成立新生服務隊，內分總務、宣傳、指導、運輸四組，由廿九日起在中央公園前設站代運新同學行李，一二日運完，并指導一切云。

書價增漲萬倍

【東風社訊】頃據書業中人消息：書籍價格，以前係照定價加六千六百倍，現以上海方面已提高至九千倍，而各書來源，亦向多仰給，故本市書價，一方面增漲自已達一成，上加九千倍云，已照原價加目前本市商價，讀書之興趣，以前官富商巨賈者幾全爲生活困苦，而無錢讀書之公教人員，文化人，苦學生等，而上舞廳之較，故此次書價之激增，眞使愛讀書者大嘆。

聾啞學校繼續招生

【本市訊】河南福祥路六號之私立廣東聾啞學校，係上海福學校畢業之麥蘊華，蔡潤祥，錫三等所創設，目的爲教育聾啞子弟，本市一般樓房，使將來能自足，社會，俾該校已於昨日開學，所有尚有餘額，志願者可從速入校，十月一日正式上課，并定云。

粵路加強職工教育

【專訊】粵漢鐵路全綫成立卅校職教會，爲使該路職工充實本身知能，提高工作效率起見，特發動沿線機工，車[illegible]

教部最近修正 專上學校學生學籍規定（續）

第八章畢業

第四〇條：大學醫學院獨立學院醫科，及醫學專科學校之前期考試，應分別參照第三十六條至三十九條第之規定辦理。第四十一條：專科以上學校對於學生各項試卷成績，應妥爲保存，以備教育部抽調閱覽，第四二條：專科以上學校學生學業成績考核，或教員派員，高學生程度時，得另訂辦法，呈報教育部考核備案。第四三條：專科以上學校學生有違犯學校規則者，學校得按情節輕重，分別予以申誡，記過，開除或勒令退學處分，呈報教育部備案，第四四條：專科以上學校招收其他專院開除學籍之學生，不得[illegible]。

第四五條：專科以上學校學生畢業總考科目，應依各學系科組各年級所習之主要專門科目及三種不及格者，其平均成績不及格，不得畢業。考得畢業者，仍不得畢業補考一次，准以加一下次爲限。第四六條：畢業證書由校給畢業生，學校應給臨時畢業證明（格式另訂），學生畢業證書，經教育部驗印後，部換領證書正式證書，或應一律無效，前未經國民政府成立前，經國民政府教育部核准立案，專科以上學校學生畢業，以前或未經教育部核准備案，均照前項規定辦理。

第九章呈報備案

第四八條：專科以上學校每學期開學後，一個月內，應將學生名冊及入學學生學籍表，呈報教育部備案，學生名冊格式，由教育部規定之。第四九條：[illegible]各學系科級（年級）每學期開學後，應依式造具新生名冊，及新生入學學歷證件，由教育部規定之。[illegible]

第五〇條：學期結束後，各校應將學生成績送部，學生於退學轉學復學，生姓名，應依式造具名冊，呈送教育部核定，專科以上學校學生畢業前，應依照教育部規定表式，造具畢業生名冊，連同各生成績表，呈報教育部，[illegible]畢業學生應依式造具名冊，送部審核，[illegible]

第五五條：專科以上學校畢業生，應粘貼照片，呈報教育部，並附呈各生畢業考試試卷（附提要一份），研究期滿考試合格之學生，及格名冊（見表式十三）及各項成績與證書，相片等項，同前呈報之期限。

第十章年齡籍貫與更名改姓

第五六條：專科以上學校學生之姓名，應以各生中學畢業證書所載年齡籍貫爲準，學生入學後，及畢業以前，因事請求改名或改姓，冠生姓者，應依照原校教育部備案，呈請核准，[illegible]

第十一章附則

第五七條：[illegible]

第五八條：專科以上學校，得酌收旁聽生，旁聽生規則自另訂之。

上五九條：本規則自公佈日起施行。（完）

教局嚴查 私校超收

【華南文化社訊】本市各私立中上學校學生收費之問題，雖經教育局迭次限令各校當局依照評定之數額收取，但間有少數學校，竟違背此項規定，巧立名目，私自增加，現教育局方面，爲求得實證起見，經派出督學分區出發各校調查云。

零訊

△本市萬福路廣南中學，舉辦之國語補習班，定本月廿日起至卅日止報名，十月一日開始上課，敦請北平唐文小姐教授，報名參加者甚爲踴躍云。

△省府計劃於沿海縣份，設立漁民小學。

△本市青年會第五次唱片音樂欣賞會，今（廿七）晚八時在該會二樓禮堂舉行。

△各部門普遍設立職業學校，採用一方式以至教員以職工爲長，該部主管，由教育司直接任用，該局之教員，時間延長，以充任，爲求以熱心教合作進步，促進地段，方式由長官爲組長，派定各主管校長負責，[illegible]指導學員，[illegible]學校開課以前，在每日課後，由主持人選取，各校分設技術各班，[illegible]稱：今後積極開展職工教育云。（會）

省澳粵秀快船

由二十七日起啓行往澳門。以後常川來往。單日由省往澳·雙日由澳返省·省澳均開上午九時·保證六小時到達·客貨均徵·船白沙面東橋側保安碼頭·

總代理德興行　太平南路一五五號　電話：一二三〇〇

廣州 汕頭 上海 線 濟華巨輪

準期十月 一日驗貨 二日清關 三日啓行 四日 開往 汕頭 上海

本輪行期迅確，貨艙堅固，客位舒適，付貨搭客請到代理處接洽無任歡迎

兼代理大安產物保險公司水火險收費從廉

總代理環球股份有限公司

太平南路二號電話：一五二二九九

周達文 專醫 心氣腸胃痛

四代秘方在港十六年經驗根治遠年舊患，屢醫無效，或隨止隨發，諸般痛症，痛醫心氣胃氣痛，氣鬱頂氣浮，噯腐吞酸，嘔悶飽心，食慾不振，消化不良，大便不整，過飢亦痛，過飽亦痛，一切由抑鬱積滯瀉而起之腸胃痛，其劇烈者汗出如珠，人寒發熱，皆能即日止痛，按症配丸散斷根。

吐痛　翳脹

醫務所廣州大德路八十一號二樓大德戲院對面星洲酒店左鄰老館香港旺角山東街

中國憲政手册

東江代售

東江總批發：大光報惠州辦事處 袁煥年

處址：府城環城東路廿四號

歡迎各地郵購，郵票十足照計

惠陽分售處：惠東書局，文聲書局，建國書局，永發書局，民衆書局，恆興書局

聞

先嚴字德良諱木生　溯生於紀元前二十九年赤溪縣田頭鄉僑秘魯商先後垂四十載。本年五月廿七日下午復北路高第坊三十三號家奠哀此訃溺斃河中，僑秘家屬于七月十日在伊埠治喪不孝男茲謹擇九月廿七日在廣州市光

妻 彭氏

弟 景堯

不孝子 榮燊 學禧 謝氏 曾氏 榮添 希文 希賢

媳 男孫 曙光 曙色 曙暉 曙暉 女孫 道廉 道潔 道儀 適譚 適陳

男姪 姪女 觀娣 適楊

同泣述

迎素月 賞中秋 啜香茗 啖紅綾

牡丹雖好綠葉扶持

際此中秋在望、寶鏡一團，明輝萬里，家家賞月，豈可有餅無茶，佳茗貽人，培增情感，斯則英記獨有佳種大紅袍，鐵觀音，壽眉王，女兒香，正合時宜，禮重茶香，情深瓊報矣。

總庄禮茶八折 送紅茶祇有三天

粵閩漢 英記茶莊 廣州分行十八甫北

火流

做人與裝人

伍金

摘的哲學

伍碧

月蝕

（之禾）

六鬼遺囑

程金

一 官迷鬼的遺囑

二 吝嗇鬼的遺囑

三 酒鬼的遺囑

四 色鬼的遺囑

五 煙鬼的遺囑

六 賭鬼的遺囑

鎖喉

仲仁

時文雜錄

○由宗○

高官易做

珠海明月

〔639〕

第十四 飛車夜月・艷骨碎青山 倚棹橋虹・酡顏羞綠水

老弓先生：請賜小說續稿 編者

新華・中華

哥倫比亞公司無敵鉅製・數百美女合演神話名片

一千〇一夜

康尼維特 伊芙蓮姬絲 愛狄渣珍絲

兩院即日五場隆重獻映

12點半 兩點正 三點九 七點正 八點九 / 一點正 兩點九 四點三 七點半 九點三

連日客滿 人山人海 今天週末 請早定座

綺麗五彩

神燈故事改編

大德戲院 電話一二九九九

失足恨

新星戲院

春色滿園

首輪獻映

絕代佳人

原名 迷惑佳人

GENE TIERNEY・DANA ANDREWS・CLIFTON WEBB in "LAURA" with VINCENT PRICE

妙 怪 奇

嘉利GK 四十號聲機

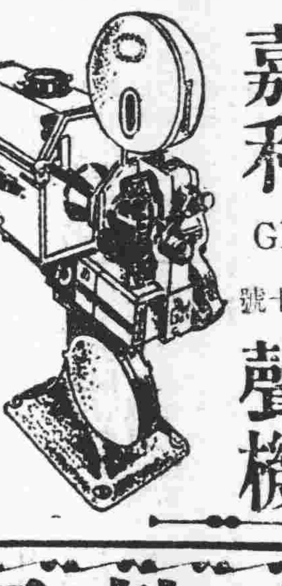

南關 樂斯戲院 電話 壹九五六

聲光電藝・凌駕一切

金聲戲院

今天映 美高梅滑稽歌舞片

上海迷宮

大華

白楊 主演

遙鄉日記

袁俊 編導

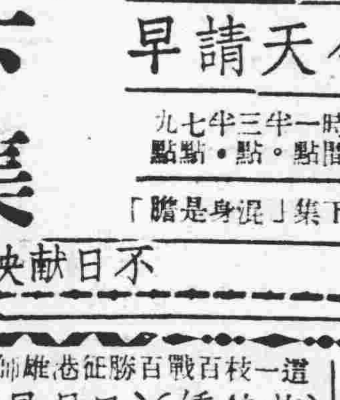

中山戲園

今天首獻 海陸空決鬥 科學偵探 機關驚險 奇情偉大 片王

連日狂滿 今天請早

下集 過江龍 血戰飛虎黨

不日獻映另創作風打鬥鉅片「海陸空緝拿走私黨」

廣州戲院

即雷華司險片 冒公電映

亡國恨

兵敗不知悔 困獸思鬥爭 亡命隱姓名 投入集中營 煽惑失意者 諸般阻復興 縱火焚監獄 惡徒太兇橫 賴有告發者 陰霾始廓清

太平戲院

龍鳳劇團

誇喇喇今晚 又爆新戲

今天日演 佛動心 香艷趣劇

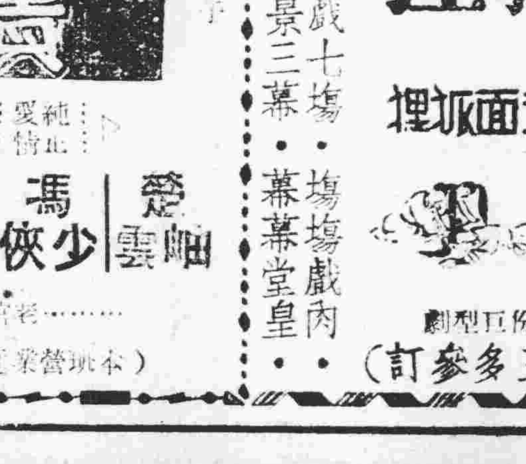

嬌嬌女

今晚首演 新戲

（本班營業通訊處：豐寧路太平戲院）

爛襪改背心

正牌龍鳳劇團明晚又爆艷情新劇

海珠 院霸 金龍劇團

今晚獻演

今天日演 殺妻順母

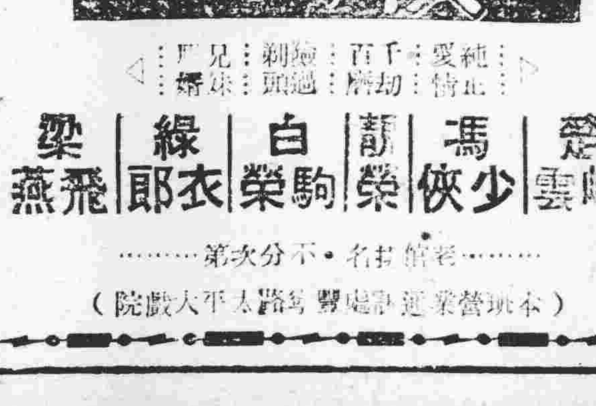

大聯合

瘋狂了港九的觀衆！頂爆了香港各戲院！

百樂門頭台

玉面狐狸

羅素編撰（曾三多參訂）

荔灣 花園劇場

留票電話一一・二〇六一一七三九

聲蜚 金牌大班

伍少坤 古耳峯 衛明珠 衛明心 嚴丹鳳 金少城 王辰南

毀家紓國難

忠孝振家聲

☆昨晚預早滿座☆今晚請早蒞臨☆

讀「鉢水文約」

綏章

（蘇淵雷著：世界書局出版。）

「秦灰撥後意難新，血淚書成小可珍，獨媿定文侯雪苑，寒鐙一夕付孔人。」這是蘇淵雷先生自題「鉢水文約」……

[illegible]

楊花（六）

細柳著

[illegible]

（未完）

花叢

夏芙紋著

第七回　孕星照耀，喜締白首緣；四目射投，驚爆青衫淚。

語已，眾皆大笑，枯萍亦不禁低頭從重慶從來實爲何人，蓋以穆處長久遊廣，因於一個人物，尤多往來，此次亦陪部人來，亦貴介之流也。

已而，月已穿林而上，漸升，皎潔之光輝，與燈光輝映，枯萍以主人而忙，遂與秀芙閒行於花園，園甚廣，多植花卉，月來香一株，吐芳尤烈！秀芙微語曰：穆處長夫婦善於享受，在此戰時，仍能有此善居，眞幸福也。

枯萍點首曰：「然！彼夫婦均爲出名善享受者，穆夫人文靜儀小姐，曩居海上，更有艷名，其居固高樓大廈，且素喜客，家中客常集，彼在海上久，沾染海派風氣，家中佈置，乃有非盡善盡美不可矣。」

正語間，忽聞屋前人聲鼎沸，即見山前小徑，燈影閃爍，僕即侍僕競聲相告，曰：「客來矣！」

枯萍亦微語曰：「客來矣！」

語未畢，即見文靜儀忽忽過，見枯萍夫婦，即笑挽秀芙之手，曰：「吾與汝同見客去，今夜有女客，汝可爲我助也。」

秀芙爲所挽，未能辭，遂顧枯萍曰：「我先去也。」

枯萍領之，自則仍留園中，欣賞花香，蓋渠勿喜繁劇，人還於交際，迎送之事固不慣爲，故客來，渠仍未動於中也。

旋而聞笑聲喧鬨，四盞燈更明亮，一僕趨前請，曰：「穆處長請陳先生至客廳，客已來矣。」

枯萍微頷其首，即隨僕出，未及廳門，已聆廳中笑聲甚喧，[illegible]餘事，意均爲新客從陪來所帶之禮品，枯萍亦未曾意觀之，則逕入客廳。

突然，歡聲忽縱；一客突趨其前，客鬚髮皆白，神氣矍鑠，然枯萍此時之眼光，乃集於一女客之身，女客之目光，亦觸枯萍臉，四目相投，各均如觸電擊，枯萍此際皆顫，感情興奮至不可名狀，一顆心兒，撲撲狂跳，幾爲其有生以來所經歷者，而心則曰：「天乎！吾其在夢中耶？」

（二二二）

獸國紳士

玉立

[illegible]

（未完）

蕭伯訥的四季感

賀平

蕭伯訥常常說他和夏天沒有甚麼緣份。他說：「夏天眞是一個愚蠢而討厭的字眼呀！……

[illegible]

☆天南地北☆

台杯的運費

[illegible]

獵犬出口

[illegible]

小奸審大奸

[illegible]

中國滯歐難民歸國

[illegible]

秘密任務

「我到此地來有些秘密任務。」

「什麼任務？」

「我也不知道這件事十分秘密，以至他們沒有告訴過我。」

想靚搵我

維爾活靈　★克毒雷★　美容妙品　白面精　化瘀水　黑髮水　面麻精　生毛液　制毛精

△各處均有出售　總經理：廣州十八甫九十三號[illegible]藥房△

大佛醫社　中醫余鳳智　西醫黃國彥

婦科　難孕受孕　閉經疑孕　通經水

社址高第路一二〇八號

遺失　[illegible]

遺失　[illegible]

歷任　法國里昂市立醫院醫師　國立中山大學醫學院教授　國立中山大學第一醫院院長　國立雲南大學教授兼醫學院院長　昆明法國甘美醫院內科主任　昆明碧澄醫院院長

碧澄醫院設有愛克斯光機　X光檢查　收費三萬元　X光照片　每張七萬元

碧澄醫院房間寬濶，光線充足，設備近代化，舒適家庭化，護病周到，收費低廉。

抗戰期間在昆明服務八年　馳名滇黔之　**碧澄醫院**　今既遷回本市　太平北路二七一，二七三號　電話：一二三九四，一五八八四

法國里昂大學醫學博士　**姚碧澄**醫師

諸君注意→　如若患綠水灌瞳人生倒毛年久爛肉，宜請醫生手術兼施　自然收效

總代理利華藥房地址十三行七十三號　醫務所沙面肇和路廿七號

老申寶藥廠出品

總發行廣州沙面肇和路二十七号　各藥房均有代售

法國醫學花柳專門　**何棣華**　專門根治**白濁**　花柳皮膚　（減毒根）（減濁根）新法新藥特效治療　醫所太平南路新亞[illegible]

特製**補腎丸**　主治腎元不固夢遺早洩腎虛陽萎腎水不足兒色易動頭暈眼花耳鳴耳聾衰弱病後虛弱四肢無力外均並無寄售可[illegible]　由香港遷廣州市珠南路一六〇號二樓應診

黃鳳泉臨症卅餘年醫治腎病遺精早洩

治理肺病醫生**曾少珊**　贈醫**咳血**　痰喘破金潮熱止咳止血　到診免費　龍津中路

儲金所以防窮　儲精能可保命

滋補健腦固精片

貧窮尚有復興之日！命絕則無再生之望：故儲精重於儲金。藥房均售

精：乃生命之源泉，精足血旺則壽，精枯血貧則夭，誤犯手淫，或房事過度者，將寶貴之精液浪費於自掘墳墓，因而年未老而身先衰，造成（遺精）（早洩）（陽萎）而性能殘廢，既不能人道？又不能保命，青年誤於本病者不可勝數，本症因無直接痛楚，故大都忽之！而致不可救藥。

本品服後，即能鎖固精關，由遺精減少次數，終至精中樞恢復正常。

婦科調經**千金湯**　異曲同功

上海種玉堂大藥行出品　廣州十三行路七十三號利華藥房經理　[illegible]代售

黃寶善　退熱散　止痛丹　消積散　止咳丹

廣州十八甫　懷遠驛電話一零四一五　各處均有售

廣東老牌　**梁培基發冷丸**

發冷一症，各處多聞，俗云正病，實亦傷身，苦無正方，因考未眞，請試此丸，其效如神，一服全愈，亦幾分，且能滋補，健胃舒筋，遠行宜服，嵐瘴不侵，若然常食，有益衛生。

陳李濟　三百餘年古方正藥

蘇合丸　救急止痛　理中丸　理咳治痨　萬應油　內服外用

良藥七十餘種各處均有出售詳細目錄承索即奉

老店廣州北京路十八號★總批發廣州十三行路七十二號

遺精　早洩　淋病　根治　自療法

全書八十餘[illegible]　玉堂醫藥社

遺失聲明　本人前于民國卅二年七月在國立第三華僑中學高中畢業經領有正式高中畢業證明書後因曲江淪陷時不慎將該證明書遺失除呈請補發外特登報聲明作廢　杜蕙儀啓

華大藥廠榮譽出品

有機硫疥必治膏

（包裝）

（優點）本品爲有機性硫磺製劑爲統治一切頑癬惡瘡疥癩各種皮膚疾患之特效藥

（總發行）上海總廠廣州本廠粵行

（代售處）各省大小藥房

剪此廣告領贈品辦法　凑齊十三種本廠製品廣告到本廣州行或郵寄均得換領健身良藥一種康世紀一本

地址廣州十八甫八八號

帮匪圖刦粵漢車 黎洞附近激戰

互戰十一小時卒將之擊退 是役斃匪卅餘傷五十餘名

【專訊】昨（廿六）日凌晨三時，粵漢路黎洞附近，發現帮匪二百餘人，配輕重機槍及大小鋼炮，手溜彈等，埋伏兩旁，企圖截刦，幸被路警發覺，報知當地防軍，派隊前往圍勦，并電知各站站長，不准放車來往，小坪防軍及附近團隊千餘人，星夜出發，與匪發生激戰，互戰歷十一句鐘，始將帮匪全部擊退，刻我軍仍在追勦中。是役計斃匪卅餘名，傷五十餘人，并獲子彈步槍文件等甚多，因發覺尚早，未遭洗刦，故由韶開落之第八五次客貨混合列車，臨時在英德停留，直至昨午二時宣告安靜後，始將各班車放行，但昨日由穗北上二次快車及廣韶快車，均被誤點。（生）

中秋慰勞征屬辦法

【中央社訊】市府及兵協會此次舉行中秋節慰勞征屬登記，已于前（廿五）日截止，計已登記征屬一四二三人，及在營新兵九五人，留醫官兵一五八六人，現市府已定九月廿九日（即中秋節日）上午十時在市府大禮堂開慰勞大會，由歐陽市長主持，并分別函呈各機關團體派員參加指導，共慰勞辦法如次：（一）征屬由主任發慰勞品（另行規定公佈），（二）新兵及傷病官兵發慰勞金三萬元，（三）征屬則由其登記之征屬人親自攜同登記收條及原繳驗之證件，于廿九日上午十時前到市府禮堂參加開會，受各界代表及上級長官之慰問後，隨即發領慰勞金，（四）新兵及傷病官兵不必來市府，如查有假冒征屬者扣留，不得派人代替，辦理會，其應領之慰勞金則由市府軍事科及兵協會派員于下月一日攜同前往各醫院發放。

分配各區中秋慰勞金

【勝利社訊】現將市府為中秋節之前夕，盡量表示慰勞征屬計，頃已訂定一九四七年度廣州市各區鄉籌委會中秋節慰勞征屬款項，分別于后：標準數（西南岸）九十萬，（西禪）五十萬，（德宜）一百七十萬，（東堤）一百五十萬，（芳村）五十一萬，（東山）五十一萬，（珠江）一百一十萬，（太平）三百廿萬，（長壽）三百萬，（沙河）一百二十萬，（前鑑）一百七十五萬，（小北）一百四十萬，（靖海）三百萬，（洪德）一百六十五萬，（海幢）一百廿萬，（大東）一百一十萬，（逢源）一百六十萬，（陳塘）一百五十萬，（惠福）二百八十萬，（漢民）二百七十萬，（崇聖）一百一十七萬，（黃沙）一百四十五萬，（澄灣）一百二十萬，（石牌）二十萬，（恩洲）六十二萬，（敦和）四十八萬，（崇文）五十六萬，（龍洞）三十八萬，（彬社）五十四萬，（公和）五十四萬，（洗腊楊）二十二萬，上數合計為四千三百萬元。

市府嚴厲肅清烟毒

【博愛社訊】市府對于肅清烟毒，早已嚴飭各區執行，并規定期限予以烟民登記，使戒絕，惟實施以來，各烟民前赴各該區登記者尚屬寥寥。

張主任昨日返穗

【中央社訊】廣州行轅張主任廿四日飛港，拜會港督葛量洪，兩日來備受港督夫婦與華僑之熱烈歡迎及招待，昨（廿六）日下午十二時許，偕夫人等一行乘專機離港，當日下午一時返抵本市，旅港僑領多人到機場送行，廣州行轅副主任徐景唐，郭龍光等，本市各處長，及省市政府高級職員均到機場迎接，張主任下機後，赴官邸略事休息，旋即返行轅辦公。

詹寶光小史（競選國大之…）

詹氏現年四十二歲，連縣人，為國民黨黨員，抗戰期間曾任七戰區副司令長官部處長，曲江防空司令，廣東全省防空情報所所長，獻身黨國，勞績卓著，…對鄉土情況認識深切，有近多年，對桑梓旅穗人士，曾…各地把盤，一般民望甚佳，…且詹氏本票數基本…

長堤河面拾獲流屍

遺詩五首感懷身世 屍身有繩綑綁疑係被謀殺

【專訊】東堤鎮記碼頭前昨日上午十一時許，河面發現男屍一具，年約三十歲，似軍人身份，…身穿…上身…檢出詩五首，…茲錄其一首…

李若泉談韓國現狀

【本市訊】首都中韓文化協會主任秘書李若泉，…

【本市訊】中韓文化協會廣東分會…

南事委員會委員長…傳令嘉獎…

梧州各鄉組打虎隊 猛虎出現

【梧州專訊】梧州附近之鄉村，近常有猛虎出現，傷及各鄉畜牲，…

瓊辦僑胞復員登記

【海口廿六日中央社電】行總暨國際難民救濟委員會委託瓊僑務局辦理新加坡馬來亞羅洲等地僑胞復員登記，…

水電兩廠並非合併

【中央社訊】連日消息傳水電兩廠…

省總工會大會昨通過 工人福利要案

工資應以當地物價指數計算 請即明令實行八小時工作制

【專訊】省總工會第一次代表大會廿六日下午二時續開會議，由主席…討論各案，…（一）請政府製撥逆產建設勞工住宅，以利貧苦工人住宿，…（二）請省政府轉飭各縣市政府至少設立一所勞工子女學校，（三）請社會部撥發廣東省各地工友福利事業費，（四）請照京滬辦法，按照物價指數計算工資，…

市商會定下月中召開會員大會

【專訊】市商會昨（廿六）召開第九次監理事聯席會議，決議本會成立迄今已屆一年，應照章召集會員大會，擬定十月中舉行，…

市政會議通過 禁舞辦法

學會舞廳跳舞亦受限制 舞塲自下月一日起執行

【博愛社訊】頃悉：市府昨（廿六）日市政會議，通過禁止營業性跳舞塲實施辦法如下：（一）本辦法係依據行政院頒發厲行節約消費實施綱要乙項第六欵之規定訂定之；（二）凡屬營業性之舞塲，自十月一日起一律停止營業；（三）各跳舞學院所而非設立舞女者，…（四）各學會原附有跳舞塲所…（五）每星期舉行以一次為限，…（六）各機關團體除元旦國慶…

男子投河海珠橋上

【專訊】男子林伯英（廿一歲潮州人）…

各醫院收費額 市衛生局所屬

【報導社訊】市衛生局以市民對于各醫院收費，多有未明，…茲將各醫院收費標準如次：…

金融機構業務

軍警機關不得直接檢查 必要時檢查應知會財部辦理

【專訊】市商會昨（廿六）日奉到政院訓令，…

天工調味粉已有上市

【本市訊】天工三…

王孝英在粵競選

並無在港登記

社會一角

焦煜材等漢奸案 法院昨竟日公審

恩平沙湖警所被繳大批槍械

【新會訊】恩平縣屬沙湖警察所…

傷斃孕婦案法院昨更審

【專訊】惠福路第一三八號…

梁來裝修招牌觸電跌下慘死

【專訊】昨（廿六）日下午四時許，…梁來（四十六歲番禺）…

省府撥欵千萬元 救濟羅聯輝家屬

總工會下月一日召開大會

從化呂田發現奸匪 ☆縣警與匪激烈戰鬥☆

【從化訊】本縣呂田鄉，于十六日發現奸匪三百餘人，在該鄉活動，本縣警察大隊第二中隊，特派兵圍勦，雙方激戰，至二十日始停戰，我警隊祇微傷一人，…

漁艇全家被殺 順德海賊猖獗

起獲匪贓 莞望牛墩

桂救濟分署十一月結束

江斗線安航拖渡 遭匪騎刦達億餘元

番禺決定慶祝雙十辦法

又擊槍殺案 中山大黃圃

桑浦孫阿泉股匪 橫行附近各鄉村

貪汚縣長下台 龍川組會清算

大批匪徒嘯聚 普寧寒媽徑觀音堂 搶刦行商逐割草鄉婦

興寧掇拾

梧州中山菜市 軍警衝突

更正

廿週年紀念印刷機大傾銷

本廠製造印刷機器向蒙各大印刷廠採用現居本廠出品行銷二十週年特將各種印刷機器折價優待一律九折如會經惠顧者更以八五折優待尚希各界留意

（特價）十四寸照鏡機　現貨一千五百萬元定貨一千四百萬元（優待期由九月廿日至十月十日）

粵生製造印刷機器廠　廠址廣州市光復中路

廣州市報業公會啓事

遵因紙價增漲成本加重各報售價應予調整茲定十月一日起各報售價定為每份二千元一千五百元一千元三種謹此公告